



# แผนพัฒนาท้องถิ่น

(พ.ศ.๒๕๖๖ - ๒๕๗๐)

องค์การบริหารส่วนตำบลบ้านด่าน

องค์การบริหารส่วนตำบลบ้านด่าน

อำเภอเมืองอุตรดิตถ์ จังหวัดอุตรดิตถ์

## คำนำ

แผนพัฒนาท้องถิ่น (พ.ศ. ๒๕๖๖ - ๒๕๗๐) ได้จัดทำขึ้นเพื่อเป็นเครื่องมือในการนำนโยบายการพัฒนาขององค์การบริหารส่วนตำบลไปสู่การปฏิบัติ ซึ่งมีรายละเอียดในระดับโครงการที่ระบุวัตถุประสงค์ เป้าหมายผลิตรายปี (รวม ๕ ปี) งบประมาณรายปี (รวม ๕ ปี) ผลที่คาดว่าจะได้รับและหน่วยงานที่รับผิดชอบ นอกจากนี้ แผนพัฒนายังได้ติดตามและประเมินผล

การกำหนดเป้าหมายการดำเนินการในแผนพัฒนาท้องถิ่นนี้ เป็นการกำหนดการประมาณการจากรายได้ขององค์การบริหารส่วนตำบลบ้านด่าน ที่คาดว่าจะได้รับในแต่ละปีงบประมาณ ดังนั้นเป้าหมายตามแผนพัฒนาท้องถิ่นนี้ อาจมีการปรับปรุง แก้ไขหรือเพิ่มเติมให้สอดคล้องกับงบประมาณที่ได้รับจริง หรือสอดคล้องกับปัญหา ศักยภาพ และความต้องการของประชาชนที่อาจจะมีการเปลี่ยนแปลงในแต่ละปี

ในการจัดทำแผนพัฒนาท้องถิ่น (พ.ศ. ๒๕๖๖ - ๒๕๗๐) องค์การบริหารส่วนตำบลบ้านด่าน นั้น ได้มีการรับฟังปัญหา ความต้องการของประชาชนโดยจัดประชุมประชาคมระดับหมู่บ้าน ระดับตำบล และจากหน่วยงานราชการในเขตความรับผิดชอบของตำบลบ้านด่าน เพื่อระดมความคิด วิเคราะห์ ถึงปัญหาและความต้องการของประชาชน และมีการประชุมของคณะกรรมการพัฒนาองค์การบริหารส่วนตำบลบ้านด่าน คณะกรรมการสนับสนุนการจัดทำแผนพัฒนาองค์การบริหารส่วนตำบลบ้านด่าน ก่อนประกาศใช้ องค์การบริหารส่วนตำบลบ้านด่าน ได้ทำร่างแผนพัฒนาท้องถิ่นเสนอต่อที่ประชุมคณะกรรมการพัฒนาองค์การบริหารส่วนตำบลบ้านด่าน มติเห็นชอบแผนพัฒนาท้องถิ่น (พ.ศ. ๒๕๖๖ - ๒๕๗๐) เมื่อวันที่ ๑๕ กุมภาพันธ์ ๒๕๖๕

องค์การบริหารส่วนตำบลบ้านด่าน ขอขอบคุณคณะกรรมการพัฒนาองค์การบริหารส่วนตำบลบ้านด่าน คณะกรรมการสนับสนุนการจัดทำแผนพัฒนาองค์การบริหารส่วนตำบลบ้านด่าน หัวหน้าส่วนราชการ และรัฐวิสาหกิจ ประชาคมหมู่บ้าน ที่ได้ให้ความช่วยเหลือในการจัดทำแผนพัฒนาท้องถิ่น (พ.ศ. ๒๕๖๖ - ๒๕๗๐) ขององค์การบริหารส่วนตำบลบ้านด่านจนสำเร็จคล่องไปด้วยดี และองค์การบริหารส่วนตำบลบ้านด่าน จะได้นำแผนพัฒนาท้องถิ่นนี้ไปใช้เป็นเครื่องมือการพัฒนาเพื่อสร้างให้ตำบลบ้านด่านเป็น ชุมชนเข้มแข็งต่อไป

# สารบัญ

	หน้า
ส่วนที่ ๑ สภาพทั่วไปและข้อมูลพื้นฐาน	๑
๑. ด้านกายภาพ	๑
๒. ด้านการเมือง/การปกครอง	๓
๓. ประชากร	๔
๔. สภาพทางสังคม	๖
๕. ระบบบริการพื้นฐาน	๘
๖. ระบบเศรษฐกิจ	๙
๗. ศาสนา ประเพณี วัฒนธรรม	๑๑
๘. ทรัพยากรธรรมชาติ	๑๒
๙. อื่น ๆ	๑๒
ส่วนที่ ๒ ยุทธศาสตร์องค์กรปกครองส่วนท้องถิ่น	๑๓
๑. ความสัมพันธ์ระหว่างแผนพัฒนาระดับมหภาค	๑๓
๒. ยุทธศาสตร์ขององค์การบริหารส่วนตำบลบ้านด่าน	๓๗
๓. การวิเคราะห์เพื่อพัฒนาท้องถิ่น	๔๘
ส่วนที่ ๓ การนำแผนพัฒนาท้องถิ่นไปสู่การปฏิบัติ	๕๔
๑. ยุทธศาสตร์การพัฒนาและแผนงาน	๕๔
๒. บัญชีโครงการพัฒนาท้องถิ่น	๕๕
ส่วนที่ ๔ การติดตามและประเมินผล	๘๑
๑. การติดตามและประเมินผลยุทธศาสตร์	๘๑
๒. การติดตามและประเมินผลโครงการ	๘๑
๓. สรุปผลการพัฒนาท้องถิ่น	๘๑
๔. ข้อเสนอแนะในการจัดทำแผนพัฒนาท้องถิ่นในอนาคต	๘๑

ภาคผนวก

## ส่วนที่ ๑

### สภาพทั่วไปและข้อมูลพื้นฐาน

#### ๑. ด้านกายภาพ

##### ๑.๑ ที่ตั้งของหมู่บ้านหรือชุมชนหรือตำบล

ที่ตั้งของหมู่บ้านในเขตตำบลบ้านด่าน ตั้งอยู่ในเขตอำเภอเมืองอุตรดิตถ์ จังหวัดอุตรดิตถ์ อยู่ห่างจากที่ว่าการอำเภอเมืองอุตรดิตถ์ ๓๐ กิโลเมตร มีจำนวนหมู่บ้านรวมทั้งหมด ๑๒ หมู่บ้าน ได้แก่

- หมู่ที่ ๑ บ้านคลองสรวง
- หมู่ที่ ๒ บ้านคลองดินหม้อ
- หมู่ที่ ๓ บ้านด่าน
- หมู่ที่ ๔ บ้านหาดสารส้ม
- หมู่ที่ ๕ บ้านไร่
- หมู่ที่ ๖ บ้านคู้ยง
- หมู่ที่ ๗ บ้านคู้ยง
- หมู่ที่ ๘ บ้านคู้ยง
- หมู่ที่ ๙ บ้านเนินตาตุ่ม
- หมู่ที่ ๑๐ บ้านน้ำวังหลวง
- หมู่ที่ ๑๑ บ้านเด่นด่านเหนือ
- หมู่ที่ ๑๒ บ้านเด่นด่าน

##### ๑.๒ ลักษณะภูมิประเทศ

ลักษณะภูมิประเทศโดยทั่วไปของตำบลบ้านด่าน มีลักษณะเป็นที่ราบลุ่มแม่น้ำ ซึ่งตำบลบ้านด่านจะมีแม่น้ำไหลผ่านตรงกลางตำบล ทางทิศเหนือและทิศใต้จะเป็นพื้นที่ภูเขา แหล่งน้ำที่สำคัญได้แก่ แม่น้ำน่าน ซึ่งเป็นแม่น้ำสายหลัก มีบ้านเรือนติดกับแม่น้ำน่านทั้งสองฝั่งและมีพื้นที่ภูเขาลาดชัน

##### ๑.๓ ลักษณะภูมิอากาศ

ลักษณะทางภูมิอากาศเป็นแบบมรสุม มี ๓ ฤดู

- ฤดูร้อน เริ่มตั้งแต่เดือนมีนาคม ถึง เดือนพฤษภาคม อากาศร้อนจัดและแห้งแล้ง ราษฎรประสบปัญหาขาดแคลนน้ำเพื่ออุปโภค บริโภค และน้ำเพื่อการเกษตร อุณหภูมิ สูงสุด ๔๒ องศาเซลเซียส ( มาจากแผนพัฒนาเกษตรตำบลศูนย์บริหารและถ่ายทอดเทคโนโลยีการเกษตร )

- ฤดูฝน เริ่มตั้งแต่เดือนมิถุนายน ถึง เดือนกันยายน ปกติฝนตกชุกตลอดฤดูกาล แต่บางปีมีฝนตกขาดช่วงเป็นเวลานาน อุณหภูมิต่ำสุดอยู่ที่ ๓๔ องศาเซลเซียส

- ฤดูหนาว เริ่มตั้งแต่เดือนตุลาคม ถึง เดือนมกราคม ในช่วงเดือนพฤศจิกายน และ ธันวาคม มักมีอากาศหนาวจัดและมีหมอกปกคลุมโดยทั่วไป มีอุณหภูมิต่ำสุด ๑๔ องศา .

### ๑.๔ ลักษณะของดิน

จากการจำแนกลักษณะของดินโดยกรมพัฒนาที่ดิน พบว่า สามารถจำแนกลักษณะดินของตำบล บ้านด่านออกได้ ๘ ชุดดิน ดังนี้

- ชุดดินหางตง เกิดจากการสะสมตัวของตะกอนน้ำพาบริเวณตะพักลำน้ำระดับต่ำ หรือที่ราบตะกอน หักถมค่อนข้างใหม่ สภาพพื้นที่ค่อนข้างละเอียด การระบายน้ำเร็ว ลักษณะและสมบัติดิน เป็นดินลึกมาก ดินบน เป็นดินร่วนปนดินเหนียวหรือดินร่วนเหนียวปนทรายแป้งสีเทาถึงสีเทาเข้ม มีจุดประสีน้ำตาลปนเหลืองหรือสีน้ำตาลแก่ เหมาะสำหรับนาข้าวพืชรไร หรือพืชผักก่อนทำนา มีพื้นที่ประมาณ ๔,๑๐๕ ไร่ คิดเป็นร้อยละ ๑๗.๕๗ ของพื้นที่ตำบลบ้านด่าน

- ชุดดินท่ายาง เกิดจากการผุพังสลายตัวอยู่กับที่ และเคลื่อนย้ายมาเป็นระยะทางใกล้ ๆ โดยแรงโน้มถ่วงของโลกของหินทรายและหินควอร์ตไซต์ โดยมีหินดินดานและหินฟิลโลไลท์แทรกอยู่ สภาพพื้นที่ค่อนข้างหยาบ ลูกคลื่นลอนลาดถึงเนินเขา การระบายน้ำดี ลักษณะสมบัติดินเป็นดินลึก ดินบนเป็นดินร่วนปนทรายหรือดินร่วน มีกรวดและเศษหินก้อนหินปนอยู่ตอนบนประมาณ ๑๕-๓๔% โดยปริมาตร สีน้ำตาลปนเทาถึงสีน้ำตาลเข้ม มีพื้นที่ประมาณ ๘๒๙ ไร่ คิดเป็นร้อยละ ๓.๕๕ ของพื้นที่ตำบลบ้านด่าน

- ชุดดินแม่สาย เกิดจากตะกอนน้ำพาบริเวณส่วนต่ำของสันดินริมน้ำหรือตะพักลำน้ำ การระบายน้ำค่อนข้างเร็ว ลักษณะสมบัติดินเป็นดินลึกมาก ดินบนเป็นดินร่วนปนทรายแป้งหรือดินร่วนเหนียวปนทรายแป้ง สีน้ำตาลปนเทาเข้ม มีจุดประสีน้ำตาลปนเหลือง หรือสีน้ำตาลแก่ เหมาะสำหรับทำนาข้างอาจใช้ปลูกพืชรไรหรือพืชผักก่อนหรือหลังปลูกข้าว มีพื้นที่ประมาณ ๒,๖๗๑ ไร่ คิดเป็นร้อยละ ๑๑.๔๔ ของพื้นที่ตำบลบ้านด่าน

- ชุดดินมวกเหล็ก ประเภทลอนลาด เกิดจากการสลายตัวผุพังอยู่กับที่ หรือเคลื่อนย้ายมาเป็นระยะทางใกล้ ๆ สภาพพื้นที่ลูกคลื่นลอนลาดถึงเนินเขาหรือเขาการระบายน้ำดี ลักษณะและสมบัติของดินเป็นดินตื้น ดินบนเป็นดินร่วนหรือดินร่วนปนทรายแป้ง สีน้ำตาลปนเทาหรือสีน้ำตาลเข้ม มีพื้นที่ประมาณ ๒,๓๑๖ ไร่ คิดเป็นร้อยละ ๙.๑๕ ของพื้นที่ตำบลบ้านด่าน

- ชุดดินบ้านจ้อง ประเภทลอนลาด เกิดจากการผุพังของหินตะกอนเนื้อละเอียดและหินที่แปรสภาพบริเวณพื้นที่ภูเขาและรวมถึงที่เกิดจากวัสดุหินหรือหินที่เคลื่อนย้ายมาเป็นระยะทางใกล้ ๆ โดยแรงโน้มถ่วงบริเวณเชิงเขา หรือเกิดจากตะกอนดินที่ถูกน้ำพาบริเวณเนินตะกอนรูปพัด สภาพพื้นที่ลูกคลื่นลอนลาดเล็กน้อยถึงเนินเขา การระบายน้ำดี เหมาะสำหรับพืชรไรและไม้ผล มีพื้นที่ประมาณ ๑,๕๗๑ ไร่ คิดเป็นร้อยละ ๖.๗๒ ของพื้นที่ตำบลบ้านด่าน

- หน่วยสัมพันธ์ของดินชุดลาดหญ้า/ดินชุดท่ายาง สภาพพื้นที่ค่อนข้างหยาบ การระบายน้ำดี ลักษณะและสมบัติดินเป็นดินลึก ความอุดมสมบูรณ์ปานกลาง เหมาะสำหรับพืชรไรและไม้ผล มีพื้นที่ประมาณ ๖,๙๙๐ ไร่ คิดเป็นร้อยละ ๒๘.๖๔ ของพื้นที่ตำบลบ้านด่าน

- หน่วยสัมพันธ์ของดินชุดธาตุพนม/ดินคล้ายดินชุดธาตุพนม สภาพพื้นที่ราบเรียบการระบายน้ำดีถึงปานกลาง ลักษณะสมบัติดิน เป็นดินลึกมาก ความอุดมสมบูรณ์ปานกลาง เหมาะสำหรับพืชรไร และไม้ผล มีพื้นที่ประมาณ ๘๕๘ ไร่ คิดเป็นร้อยละ ๓.๖๗ ของพื้นที่ตำบลบ้านด่าน

- หน่วยผสมของพื้นที่ที่มีความลาดชันซับซ้อน ลักษณะและสมบัติของดินเป็นดินตื้นสภาพพื้นที่ค่อนข้างหยาบ การระบายน้ำดี ความอุดมสมบูรณ์ต่ำ มีพื้นที่ประมาณ ๔,๓๗๙ ไร่ คิดเป็นร้อยละ ๑๘.๗๕ ของพื้นที่ตำบลบ้านด่าน

### ๑.๕ ลักษณะของแหล่งน้ำ

แหล่งน้ำของตำบลบ้านด่านสามารถจำแนกได้เป็น ๒ แหล่งน้ำใหญ่ ๆ ได้แก่ แหล่งน้ำผิวดินและแหล่งน้ำใต้ดิน สำหรับแหล่งน้ำผิวดินนั้น ตำบลบ้านด่านมีแหล่งน้ำที่สำคัญ ได้แก่ แม่น้ำและลำห้วย คลองสรวง

คลองดินหม้อ คลองรอกข้าง คลองผักบุง ห้วยเหล็ก ห้วยปูน นอกจากนี้แล้วยังมีแหล่งน้ำที่สร้างขึ้น คืออ่างเก็บน้ำ ห้วยจาง ส่วนแหล่งน้ำใต้ดินบริเวณตำบลบ้านดำนั้น จัดได้ว่ามีแหล่งน้ำใต้ดินปริมาณน้อยและเป็นหย่อม อยู่ในช่วง ๑ - ๕ ลบม./ชั่วโมง

#### ๑.๖ ลักษณะของไม้และป่าไม้

ในเขตพื้นที่ตำบลบ้านดำน พื้นที่ป่าอยู่ในเขตพื้นที่ป่าสงวนแห่งชาติ คลองตอนฝั่งขวา เป็นประเภท ป่าเบญจพรรณ ป่าผลัดใบเสื่อมโทรม ป่าแดงหรือป่าเต็งรัง พันธุ์ไม้ที่พบได้แก่ ไม้สัก

## ๒. ด้านการเมือง/การปกครอง

### ๒.๑ เขตการปกครอง

ตำบลบ้านดำนมีพื้นที่ทั้งหมดจำนวน ๒๓,๔๖๒.๕๐ ไร่ หรือ ๓๗.๕๕ ตารางกิโลเมตร จัดตั้งเป็น องค์การบริหารส่วนตำบล เมื่อวันที่ ๒ มีนาคม ๒๕๓๙ ตามประกาศกระทรวงมหาดไทย ประจำปี พ.ศ. ๒๕๓๙ ซึ่งได้ประกาศลงในราชกิจจานุเบกษา ฉบับประกาศทั่วไป เล่ม ๑๑๓ ตอนที่ ๙ ง ลงวันที่ ๓๐ มกราคม ๒๕๓๙

ตำบลบ้านดำนเป็นตำบลหนึ่งใน ๑๗ ตำบลของ อำเภอเมือง จังหวัดอุตรดิตถ์ องค์การบริหารส่วน ตำบลบ้านดำนตั้งอยู่ในเขตอำเภอเมืองอุตรดิตถ์ จังหวัดอุตรดิตถ์ อยู่ห่างจากที่ว่าการอำเภอเมืองอุตรดิตถ์ ๓๐ กิโลเมตร มีจำนวนหมู่บ้านรวมทั้งหมด ๑๒ หมู่บ้าน องค์การบริหารส่วนตำบลบ้านดำน มีจำนวนหมู่บ้านในเขต พื้นที่รับผิดชอบทั้งสิ้น ๑๒ หมู่บ้าน ข้อมูลประชากรและบ้าน ณ เดือน มีนาคม พ.ศ. ๒๕๕๙ จากกรมการ ปกครอง กระทรวงมหาดไทย

#### - อาณาเขตของตำบลบ้านดำน

ทิศเหนือ	ติดต่อกับบ้านยางโทน หมู่ที่ ๔ ตำบลวังดิน อำเภอเมืองอุตรดิตถ์
ทิศตะวันออก	ติดต่อกับบ้านแสนตอ หมู่ที่ ๑ ตำบลแสนตอ อำเภอเมืองอุตรดิตถ์
ทิศใต้	ติดต่อกับ ตำบลน้ำพี อำเภอทองแสนขัน
ทิศตะวันตก	ติดต่อกับบ้านผาจุก ตำบลผาจุก อำเภอเมืองอุตรดิตถ์

### แผนที่เขตการปกครององค์การบริหารส่วนตำบลบ้านดำน

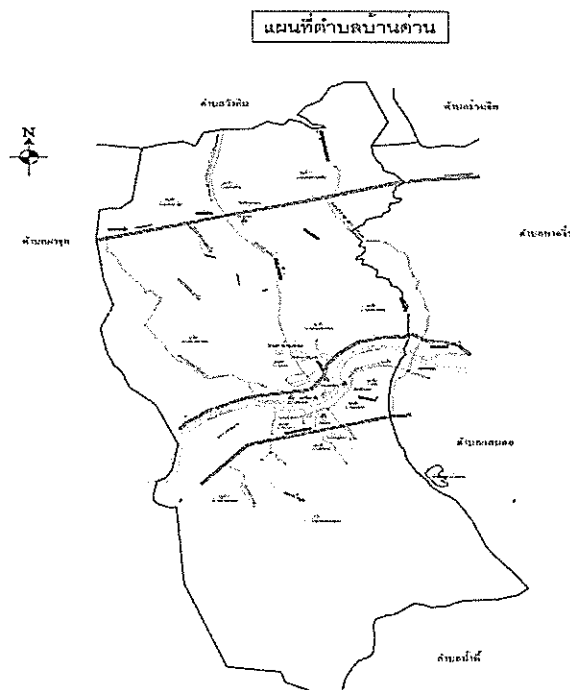

## ๒.๒ การเลือกตั้ง

องค์การบริหารส่วนตำบลบ้านด่าน ได้แบ่งเขตการเลือกตั้งนายกองค์การบริหารส่วนตำบลบ้านด่าน ๑ เขตเลือกตั้ง สมาชิกสภาออกเป็น ๑๒ เขตเลือกตั้ง

ประชาชนในเขตพื้นที่ตำบลบ้านด่านส่วนใหญ่รวมกิจกรรมทางการเมืองเสมอมาและประชาชนในเขตองค์การบริหารส่วนตำบลบ้านด่านยังมีส่วนร่วมในการบริหารงาน การช่วยเหลืองาน อบต. เสนอแนะในกิจกรรมของ อบต. ในการดำเนินงานต่าง ๆ เช่น การประชุมประชาคมในการจัดทำแผนพัฒนาองค์การบริหารส่วนตำบล ประชุมประชาคมแก้ไขปัญหาความเดือดร้อน/ความยากจน เป็นต้น

จำนวนผู้มีสิทธิเลือกตั้ง (ข้อมูลครั้งล่าสุด เมื่อวันที่ ๒๘ พฤศจิกายน ๒๕๖๔)

- จำนวนผู้มีสิทธิเลือกตั้งนายกองค์การบริหารส่วนตำบล ๔,๑๐๔ คน จากผู้มีสิทธิเลือกตั้งทั้งสิ้น ๒,๘๔๑ คน คิดเป็นร้อยละ ๖๙.๒๓

- จำนวนผู้มีสิทธิเลือกตั้งสมาชิกสภาองค์การบริหารส่วนตำบล ๔,๑๐๔ คน จากผู้มีสิทธิเลือกตั้งทั้งสิ้น ๒,๘๓๕ คน คิดเป็นร้อยละ ๖๙.๐๘

## ๓. ประชากร

๓.๑ ข้อมูลเกี่ยวกับจำนวนประชากร (ข้อมูลเปรียบเทียบย้อนหลัง ๓ - ๕ ปี และการคาดการณ์ในอนาคต)

หมู่ที่	ชื่อหมู่บ้าน	จำนวนครัวเรือน	หญิง	ชาย
๑	คลองสรวง	๒๓๒	๓๒๙	๓๑๖
๒	คลองดินหม้อ	๑๘๙	๒๗๐	๒๔๗
๓	ด่าน	๑๗๗	๑๘๘	๑๗๐
๔	หาดสารส้ม	๒๕๙	๓๙๗	๓๖๕
๕	ไร่	๑๒๐	๑๘๖	๑๖๖
๖	คู้งยาง	๒๘	๕๐	๔๙
๗	คู้งยาง	๙๗	๑๖๗	๑๖๒
๘	คู้งยาง	๑๒๘	๒๐๔	๑๖๙
๙	เนินตาตุ่ม	๑๓๐	๒๐๘	๑๘๐
๑๐	น้ำวังหลวง	๑๒๓	๑๖๒	๑๔๘
๑๑	เด่นด่านเหนือ	๑๒๖	๑๕๕	๑๓๑
๑๒	เด่นด่าน	๑๔๔	๑๘๘	๑๗๒

การวิเคราะห์ข้อมูลประชากรของตำบลบ้านด่าน ปรากฏว่าเป็น พีรามิดประชากรแบบ หดตัว (Constrictive Pyramid) มีลักษณะเป็นฐานแคบ ตรงกลางพองออก และยอดค่อย ๆ แคบเข้า แสดงว่า จำนวนคนเกิดและจำนวนคนตายลดลง พบได้ในประเทศญี่ปุ่น เบลเยียม แคนาดา เป็นต้น (อ้างอิงจาก : ที่มา <http://www.census.gov/ipc/www/idb/country.th.php>.) เนื่องจากในปัจจุบันตำบลบ้านด่าน ยังมีพื้นที่ที่ยังคงความอุดมสมบูรณ์ทางด้านธรรมชาติอยู่ ประชาชนอาศัยอยู่กระจุกกระจายในทุกพื้นที่ของตำบล มีหมู่บ้านที่อยู่ในพื้นที่รับผิดชอบทั้งสิ้น ๑๒ หมู่บ้าน มีจำนวนประชากรทั้งหมดตามทะเบียนราษฎร ๔,๗๗๙ คน โดยการวิเคราะห์ออกมาเป็น พีรามิดแยกช่วงอายุได้ โดยประชากรกลุ่มอายุ ๕๕ - ๕๙ ปี เป็นกลุ่มประชากรที่มีอยู่จำนวนมากที่สุด ซึ่งกลุ่มอายุในช่วงนี้เป็นกลุ่มใช้แรงงาน ทำให้สภาพของทางด้านเศรษฐกิจของตำบลบ้านด่าน อยู่ในเกณฑ์ดี ซึ่งส่งผลรวมให้ความเป็นอยู่ของประชากรในตำบลบ้านด่าน มีความเป็นอยู่ดีขึ้น ประชากรมีศักยภาพในการดำรงชีวิตเพิ่มขึ้น และประกอบกับเป็นประชากรที่ต้องการหารายได้เพื่อเลี้ยงครอบครัว จำเป็นต้องการให้ส่งเสริมอาชีพเสริมเพื่อเพิ่มรายจ่าย ประชากรที่อยู่ในวัยเรียนก็ได้รับการศึกษาอย่างทั่วถึงเนื่องจากในเขตตำบลบ้านด่าน ได้มีโรงเรียนทางการศึกษาสำหรับรองรับเด็กนักเรียนถึง ๓ โรงเรียนและนอกจากการศึกษาขั้นพื้นฐานแล้วเด็กและเยาวชนยังได้รับการสนับสนุนให้ศึกษาต่อในระดับที่สูงขึ้นไปอีกด้วย ซึ่งเป็นผลทำให้ประชาชนในตำบลบ้านด่าน เป็นพลเมืองที่มีคุณภาพ ด้านการบริการสุขภาพ สามารถดูแลได้อย่างทั่วถึง เพราะประชากร วัยเด็กและวัยชรา มีจำนวนน้อยกว่าแต่ต้องการแบ่งเบาภาระครอบครัวโดยการหารายได้โดยการส่งเสริมอาชีพให้แก่ผู้สูงอายุ ในเรื่องการให้บริการสาธารณะ ตำบลบ้านด่านก็ได้มีการให้บริการสาธารณะในทุก ๆ ด้านในด้านสาธารณสุข ตำบลบ้านด่านมีโรงพยาบาลส่งเสริมสุขภาพชุมชนตำบลบ้านด่าน จำนวน ๑ แห่ง มีการส่งเสริมให้ประชาชนรักสุขภาพ ซึ่งมีวิวัฒนาการทางการแพทย์พัฒนาขึ้นช่วยให้ประชาชนมีอายุที่ยืนยาวขึ้น ลดปัญหาการเจ็บไข้ได้ป่วยลง แต่ในภาพรวมในระยะยาว กลุ่มทำงานในช่วงอายุ ๓๐ -๓๕ ปี อีก ๒๐-๓๐ ปี ข้างหน้าประชากรในกลุ่มนี้จะกลายเป็นกลุ่มของผู้สูงอายุที่มีจำนวนมากขึ้น ซึ่งจะส่งผลให้ทำให้เป็นภาระในการดูแลมากขึ้น อีก ๒๐ ปีข้างหน้าประชากรในช่วงวัยเด็กมีแนวโน้มลดลง อาจทำให้ต้องเพิ่มจำนวนประชากรให้มากขึ้น กลุ่มประชากรวัยทำงานเพิ่มขึ้น ทำให้มีผู้สูงอายุมากขึ้น ในขณะที่ประชากรในช่วงแรกเกิดมีแนวโน้มลดลง อาจทำให้เกิดปัญหาในเรื่องสุขภาพของผู้สูงอายุ ขาดการดูแล เลี้ยงดู ประชากรช่วง อายุ ๐-๔ ปี มีแนวโน้มเพิ่มขึ้นไปเป็นวัยรุ่น ประชากรในวัยนี้มีลักษณะที่ก่อให้เกิดปัญหาต่อสังคม

### ๓.๒ ช่วงอายุและจำนวนประชากร

องค์การบริหารส่วนตำบลบ้านด่าน อ.เมืองอุตรดิตถ์ จ.อุตรดิตถ์

	หญิง	ชาย	หมายเหตุ
จำนวนประชากรเยาวชน	๓๔๓	๒๗๘	อายุต่ำกว่า ๑๘ ปี
จำนวนประชากร	๑,๓๗๙	๑,๕๓๑	อายุ ๑๘-๖๐ ปี
จำนวนประชากรผู้สูงอายุ	๕๕๓	๖๙๕	อายุมากกว่า ๖๐ ปี
รวม	๒,๒๗๕ คน	๒,๕๐๔ คน	ทั้งสิ้น ๔,๗๗๙ คน



## ๔. สภาพทางสังคม

## ๔.๑ การศึกษา

จากการสำรวจข้อมูลพื้นฐานพบว่า ประชากรในพื้นที่ตำบลบ้านด่าน ร้อยละ ๙๙ อ่านเขียนภาษาไทยและคิดเลขอย่างง่ายได้

ที่	ระดับการศึกษาของราษฎร	จำนวนเพศชาย (คน)	จำนวนเพศหญิง (คน)	จำนวนรวม (คน)
๑.	ไม่เคยศึกษา	๒๓	๑๙	๔๒
๒.	อนุบาล/ศูนย์เด็กเล็ก	๘๔	๗๑	๑๕๕
๓.	ต่ำกว่าชั้นประถมศึกษา	๑๖๖	๒๓๖	๔๐๒
๔.	จบชั้นประถมศึกษา (ป.๔, ป.๗, ป.๖)	๙๒๗	๑,๐๖๘	๑,๙๙๕
๕.	มัธยมศึกษาตอนต้น (มศ.๑-๓, ม.๑-๓)	๒๙๘	๒๕๘	๕๕๖
๖.	มัธยมศึกษาตอนปลาย (มศ.๔-๕, ม.๔-๖, ปวช.)	๒๖๙	๒๕๓	๕๒๒
๗.	อนุปริญญาหรือเทียบเท่า	๑๑๖	๑๓๒	๒๔๘
๘.	ปริญญาตรี หรือเทียบเท่า	๑๐๔	๑๐๘	๒๑๒
๙.	สูงกว่าปริญญาตรี	-	๑	๑
	รวม	๑,๙๘๗	๒,๑๔๖	๔,๑๓๓

## สถานศึกษา

สังกัด	สพฐ.	อบต.บ้านด่าน
๑. ศูนย์พัฒนาเด็กเล็ก อบต.บ้านด่าน - จำนวนครู - จำนวนผู้ดูแลเด็ก - จำนวนนักเรียน		๑ แห่ง ๒ คน ๑ คน ๖๐ คน
๒. โรงเรียนสังกัด สพฐ. ในพื้นที่ อบต.บ้านด่าน ๒.๑ โรงเรียนบ้านเด่นด่าน ระดับก่อนประถมศึกษา - จำนวนครู - จำนวนนักเรียน ระดับประถมศึกษา - จำนวนครู - จำนวนนักเรียน	๒ แห่ง  ๑ คน ๗ คน ๒ คน ๓๑ คน	
๒.๒ โรงเรียนวัดคู้ยง ระดับก่อนประถมศึกษา - จำนวนครู - จำนวนนักเรียน ระดับประถมศึกษา - จำนวนครู - จำนวนนักเรียน		
	๒ คน ๒๔ คน ๗ คน ๗๘ คน	

#### ๔.๒ สาธารณสุข

จากการสำรวจข้อมูลพบว่า ประชากรส่วนมากมีสุขภาพที่ดี มีการคัดกรองสุขภาพให้กับประชาชนกลุ่มเสี่ยง โรคที่มักที่เกิดแก่ประชากรในตำบลได้แก่ โรคความดัน เบาหวาน โรคไข้เลือดออก และโรคอื่น ๆ อีกมาก มีสถิติเข้ารับการรักษาพยาบาล ปัญหาคือประชาชนบางรายไม่ยอมไปคัดกรองหรือตรวจสุขภาพประจำปี การแก้ไขปัญหาคือ องค์การบริหารส่วนตำบลบ้านด่านและโรงพยาบาลส่งเสริมสุขภาพตำบลบ้านด่าน ได้จัดกิจกรรมร่วมมือกันรณรงค์ให้ชุมชนเห็นความสำคัญในเรื่องนี้ซึ่งก็ได้ผลในระดับหนึ่ง ประชาชนให้ความร่วมมือเป็นอย่างดี แต่ต้องเป็นการดำเนินการอย่างต่อเนื่องเป็นประจำทุกปี จากการสำรวจข้อมูลพื้นฐานบางครัวเรือนไม่ได้กินอาหารที่ถูกสุขลักษณะ การใช้อาหารเพื่อบำบัดอาการเจ็บป่วยที่ไม่เหมาะสม การออกกำลังกายยังไม่สม่ำเสมอ และประชากรส่วนมากไม่ได้รับการตรวจสุขภาพปัญหาเหล่านี้้องค์การบริหารส่วนตำบลบ้านด่านพยายามอย่างยิ่งที่จะแก้ไข โดยร่วมมือกับโรงพยาบาลส่งเสริมสุขภาพตำบลบ้านด่าน สาธารณสุข จัดกิจกรรมเพื่อแก้ไขปัญหา

##### (๑) หน่วยงานด้านสาธารณสุข

ในเขตพื้นที่ตำบลบ้านด่าน มีการให้บริการด้านสาธารณสุขของรัฐที่สำคัญ จำนวน ๑ แห่ง คือ

- โรงพยาบาลส่งเสริมสุขภาพประจำตำบลบ้านด่าน

มีบุคลากรทางสาธารณสุข จำนวน ๖ คน

- คลินิกเอกชน จำนวน ๑ แห่ง

##### (๒) สถานการณ์/ปัญหาสุขภาพ

ลำดับที่	โรค	ผู้ป่วย (ราย)	ผู้เสียชีวิต (ราย)
๑	โรคอุจจาระร่วง	๒๖	-
๒	โรคไข้เลือดออก	๒	-

#### ๔.๓ อาชญากรรม

ในเขตพื้นที่ตำบลบ้านด่านไม่มีเหตุอาชญากรรมเกิดขึ้น ไม่มีคดีลักขโมยทรัพย์สินประชาชน และทำลายทรัพย์สินของทางราชการ เนื่องจากองค์การบริหารส่วนตำบลบ้านด่านได้ดำเนินการป้องกันจากการสำรวจข้อมูลพื้นฐานพบว่า ส่วนมากครัวเรือนมีการป้องกันอุบัติภัยอย่างถูกวิธี มีความปลอดภัยในชีวิตทรัพย์สิน

องค์การบริหารส่วนตำบลบ้านด่าน มีการป้องกันและแก้ไขปัญหาดังกล่าวตามอำนาจหน้าที่และงบประมาณที่มีอยู่อย่างจำกัด เช่น การจัดตั้งจุดตรวจในช่วงเทศกาลสำคัญที่มีวันหยุดติดต่อกันหลายวัน เช่น วันสงกรานต์ ปีใหม่ เพื่ออำนวยความสะดวกให้กับประชาชน

#### ๔.๔ ยาเสพติด

ปัญหายาเสพติดในพื้นที่ตำบลบ้านด่าน จากการสำรวจพบผู้เสพยาเสพติดแต่ก็ถือว่ายังน้อยเมื่อเปรียบเทียบกับพื้นที่อื่น และข้อมูลจากหน่วยบริการประชาชนตำบลบ้านด่าน ได้แจ้งให้กับองค์การบริหารส่วนตำบลบ้านด่านทราบนั้นพบว่าในพื้นที่ตำบลบ้านด่าน ไม่พบผู้ค้าเหตุผลก็เนื่องมาจากว่าได้รับความร่วมมือกับทางผู้นำท้องที่ ท้องถิ่น หน่วยงานขององค์การบริหารส่วนตำบลที่ช่วยสอดส่องดูแลเป็นประจำ การแก้ไขปัญหาขององค์การบริหารส่วนตำบลสามารถทำได้เฉพาะตามอำนาจหน้าที่เท่านั้น เช่น การรณรงค์ การประชาสัมพันธ์ การแจ้งเบาะแส การฝึกอบรมให้ความรู้ ถ้านอกเหนือจากอำนาจหน้าที่ ก็เป็นเรื่องของอำเภอหรือตำรวจก็แล้วแต่กรณี ทั้งนี้้องค์การบริหารส่วนตำบลบ้านด่านก็ได้ให้ความร่วมมือมาโดยตลอด

#### ๔.๕ การสังคมสงเคราะห์

องค์การบริหารส่วนตำบลบ้านด่าน ได้ดำเนินการด้านสังคมสงเคราะห์ ดังนี้

- (๑) ดำเนินการจ่ายเบี้ยยังชีพให้กับผู้สูงอายุ คนพิการ และผู้ป่วยเอดส์
- (๒) รับลงทะเบียนและประสานโครงการเงินอุดหนุน
- (๓) ประสานการทำบัตรคนพิการ
- (๔) โครงการช่วยเหลือผู้ยากจน ยากไร้ รายได้น้อย และผู้ด้อยโอกาส
- (๕) ส่งเสริม สนับสนุน กลุ่มอาชีพ
- (๖) ฝึกอบรมให้ความรู้ด้านอาชีพต่าง ๆ
- (๗) ลงรับทะเบียนเด็กแรกเกิด
- (๘) ซ่อมแซมที่อยู่อาศัยคนพิการ ผู้ด้อยโอกาส ผู้สูงอายุ
- (๙) ส่งเสริมการจัดสวัสดิการชุมชนตำบลบ้านด่าน

#### ๕. ระบบบริการพื้นฐาน

ในเขตพื้นที่ตำบลบ้านด่านมีระบบบริการพื้นฐาน ดังนี้

##### ๕.๑ การคมนาคมขนส่ง (ทางบก, ทางน้ำ, ทางราง ฯลฯ)

การคมนาคมและขนส่งภายในเขตองค์การบริหารส่วนตำบลบ้านด่าน สามารถจำแนกเป็นการคมนาคมและขนส่งภายนอกชุมชน และการคมนาคมและขนส่งภายในชุมชน ดังนี้

การคมนาคมและขนส่งภายนอกชุมชน ได้แก่ ทางหลวงแผ่นดินหมายเลข ๑๐๔๕ เป็นทางหลวงแผ่นดินสายหลักที่ใช้ติดต่อระหว่างอำเภอต่าง ๆ ภายในจังหวัดอุตรดิตถ์

การคมนาคมและขนส่งภายในชุมชน ได้แก่ ทางหลวงแผ่นดินหมายเลข ๑๑๐๖ ทางหลวงแผ่นดินหมายเลข ๑๒๑๓ ทางหลวงชนบท อต.๔๐๑๑ ถนน อบจ.อต.๒๐๖๐ ทำหน้าที่ถนนสายรองติดต่อระหว่างชุมชนต่าง ๆ ภายในเขตองค์การบริหารส่วนตำบลบ้านด่าน และตำบลใกล้เคียง

##### ๕.๒ การไฟฟ้า

การขยายเขตไฟฟ้า ปัจจุบันมีไฟฟ้าใช้ทุกครัวเรือน คิดเป็นร้อยละ ๑๐๐ ปัญหาคือ ไฟฟ้าส่องสว่างหรือที่สาธารณะยังไม่สามารถดำเนินการครอบคลุมพื้นที่ได้ทั้งหมด เนื่องจากงบประมาณมีค่อนข้างจำกัด ทั้งนี้ องค์การบริหารส่วนตำบลบ้านด่านได้ตั้งงบประมาณและบรรจุไว้ในแผนพัฒนาองค์กรปกครองส่วนท้องถิ่นในส่วนนี้ไว้แล้วเพื่อแก้ไขปัญหาให้กับประชาชน ปัจจุบันในเขตพื้นที่ตำบลบ้านด่านมีไฟฟ้าใช้ ดังนี้

- (๑) จำนวนครัวเรือน ๑,๗๕๓ ครัวเรือน
- (๒) ไฟฟ้าสาธารณะ จำนวน ๒๓๘ จุด

##### ๕.๓ การประปา

การประปา องค์การบริหารส่วนตำบลบ้านด่านมีกิจการประปาเป็นของ อบต. เอง และกิจการประปาของหมู่บ้าน สามารถให้บริการได้ครอบคลุมทุกหลังคาเรือน คิดเป็น ๑๐๐ เปอร์เซ็นต์ และมีน้ำใช้ตลอดทั้งปี แต่ก็พบปัญหาคือ น้ำประปาขุ่นบ่อยครั้ง สาเหตุเนื่องจากเป็นท่อประปาเก่าเกิดการตกตะกอนของน้ำประปาของ อบต. ยังไม่สามารถที่จะผลิตเป็นน้ำประปาดื่มกินได้ ต้องใช้งบประมาณค่อนข้างสูงในการดำเนินการ ปัจจุบันอบต.ยังไม่ประสบปัญหาการขาดแคลนน้ำสามารถที่จะจัดหาน้ำดิบสำหรับผลิตน้ำประปาให้ประชาชนได้

การแก้ไขปัญหาคือการลงพื้นที่ดำเนินการแก้ไขตามจุดที่เกิดปัญหาในทันที การพิจารณาโครงการต่าง ๆ ที่ไม่สามารถดำเนินการได้นั้น อบต.ก็จะได้นำบรรจุไว้ในแผนพัฒนาองค์การปกครองส่วนท้องถิ่นเพื่อที่จะพิจารณาดำเนินการในปีต่อไป เมื่อมีงบประมาณและความจำเป็นก็สามารถดำเนินโครงการได้ต่อเนื่อง เพื่อตอบสนองความต้องการของประชาชนต่อไป ปัจจุบันประชาชนมีประปาใช้ ดังนี้

- (๑) จำนวนครัวเรือนที่ใช้น้ำประปา ๑,๗๕๓ ครัวเรือน
- (๒) ประปาผิวดินขนาดใหญ่ ๕ แห่ง
- (๓) ปริมาณการใช้น้ำประปาเฉลี่ย ๔๙๘ ลบ.ม./ต่อวัน
- (๔) แหล่งน้ำดิบที่ใช้ผลิตน้ำประปาได้จาก แม่น้ำน่าน

#### ๕.๔ โทรศัพท์

ประชาชนในพื้นที่ตำบลบ้านด่าน ส่วนมากใช้โทรศัพท์เคลื่อนที่ได้ทุกระบบ มีโทรศัพท์ที่ใช้ภายในบ้าน และมีการใช้อินเตอร์เน็ตเพิ่มขึ้น

#### ๕.๕ ไปรษณีย์/การสื่อสาร/การขนส่งวัสดุ ครุภัณฑ์

- (๑) ไปรษณีย์ จำนวน ๑ แห่ง
- (๒) รถโดยสารประจำทาง ให้บริการทุก ๆ ชั่วโมง และทุกวัน

### ๖. ระบบเศรษฐกิจ

#### ๖.๑ การเกษตร

ประชาชนส่วนใหญ่ในพื้นที่ตำบลบ้านด่าน ประกอบอาชีพเกษตรกรรมและรับจ้างทั่วไป โดยทางด้านเกษตรกรรมนั้นส่วนใหญ่จะเป็นการทำนา ผลผลิตทางการเกษตรที่สำคัญ ได้แก่ ข้าว มันสำปะหลัง อ้อย ข้าวโพด เป็นต้น

- อาชีพเกษตรกรรม ร้อยละ ๒๖.๐๖ ของจำนวนประชากรทั้งหมด
- อาชีพเลี้ยงสัตว์ ร้อยละ ๑.๕๐ ของจำนวนประชากรทั้งหมด
- อาชีพรับจ้างทั่วไป ร้อยละ ๑๓.๐๒ ของจำนวนประชากรทั้งหมด
- อาชีพค้าขาย ร้อยละ ๔.๙๑ ของจำนวนประชากรทั้งหมด

#### ๖.๒ การประมง

(ในเขตตำบลบ้านด่าน ไม่มีการประมง)

#### ๖.๓ การประมงสัตว์

เป็นการประกอบกิจการในลักษณะเลี้ยงในครัวเรือนเป็นอาชีพหลักและอาชีพเสริม เช่น การเลี้ยงไก่ เป็ด โค สุกร กระบือ

#### ๖.๔ การบริการ

- ร้านเกมส์ จำนวน ๒ แห่ง
- ร้านอาหาร จำนวน ๙ แห่ง
- ร้านเสริมสวย จำนวน ๖ แห่ง

### ๖.๕ การท่องเที่ยว

ในเขตตำบลบ้านด่านไม่มีแหล่งท่องเที่ยว แต่ได้ส่งเสริมการท่องเที่ยวให้เกิดขึ้นในชุมชน เช่น การจัดงานประเพณีต่าง ๆ

### ๖.๖ อุตสาหกรรม

การประกอบอุตสาหกรรม พบว่าตำบลบ้านด่านมีสถานประกอบการส่วนใหญ่แล้วจะเป็นกิจการค้าปลีก ดังนี้

- จำนวนอุตสาหกรรมขนาดเล็ก (โรงสีขนาดเล็ก) จำนวน ๔ แห่ง
- ทำประตูลูกเหล็กตัด บานหน้าต่าง จำนวน ๑ แห่ง
- ผลิตภัณฑ์คอนกรีต จำนวน ๓ แห่ง
- ซ่อมเครื่องจักรอุปกรณ์การเกษตร จำนวน ๓ แห่ง

### ๖.๗ การพาณิชย์และกลุ่มอาชีพ

#### - การพาณิชย์

สถาบันการเงิน (บ้านเนินตาตุ้ม)	จำนวน ๑ แห่ง
สถานีบริการน้ำมัน	จำนวน ๓ แห่ง
ร้านค้าต่าง ๆ	จำนวน ๔๕ แห่ง
วิสาหกิจชุมชน	จำนวน ๒ แห่ง

#### - กลุ่มอาชีพ

มีกลุ่มอาชีพ จำนวน ๔๓ กลุ่ม

๑.กลุ่มชาวนา ม.๔	๒. กลุ่มเลี้ยงโคขุน ม.๔
๓. กลุ่มขนมอบ ม.๓	๔.กลุ่มแม่บ้านทำน้ำพริกบ้านเด่นด่าน
๕.กลุ่มขนมไทย ม.๒	๖.กลุ่มทำไม้กวาดบ้านไร่แก้วหน้า ม.๕
๗.กลุ่มเย็บผ้าห่มบ้านคังยาง ม.๖	๘.กลุ่มเย็บผ้าสำเร็จรูป ม.๑๒
๙.กลุ่มตัดเย็บเสื้อผ้าสำเร็จรูป ม.๓	๑๐.กลุ่มดอกไม้ประดิษฐ์ ม.๒
๑๑.กลุ่มขนมจีน ม.๒	๑๒.กลุ่มเลี้ยงโค กระบือ บ้านเด่นด่านเหนือ ม.๑๑
๑๓.กลุ่มเลี้ยงสุกร ม.๔	๑๔.กลุ่มเลี้ยงสุกร ม.๔
๑๕.กลุ่มเลี้ยงสุกร ม.๑	๑๖.กลุ่มเลี้ยงแม่พันธุ์โค ม.๑๒
๑๗.กลุ่มโครงการส่งเสริมอาชีพปลูกผักปลอดสารพิษ ม.๑	๑๘.กลุ่มทำผ้าห่ม ม.๑
๑๙.กลุ่มเกษตรกรทำนา ทำไร่ ม.๑	๒๐.กลุ่มผู้เลี้ยงสุกร ม.๙
๒๑.กลุ่มเกษตรกร ม.๙	๒๒.กลุ่มเย็บผ้าห่มสตรีแม่บ้าน ม.๓
๒๓.กลุ่มตัดเย็บเสื้อผ้าบ้านเด่นด่านเหนือ ม.๑๑	๒๔.กลุ่มเกษตรกรบ้านเด่นด่านเหนือ ม.๑๑
๒๕.กลุ่มทำผ้าห่ม ม.๑	๒๖.กลุ่มเกษตรกรทำนา ม.๕
๒๗.กลุ่มเกษตรกรทำไร่ ม.๕	๒๘.กลุ่มเกษตรกรทำนา ทำไร่ บ้านคังยาง ม.๗
๒๙.กลุ่มเลี้ยงหมู ม.๔ บ้านหาดสารส้ม	๓๐.กลุ่มเกษตรกรทำน้านบ้านด่าน ม.๒
๓๑.กลุ่มเบเกอร์แม่บ้าน ม.๒	๓๒.กลุ่มเกษตรกรบ้านเด่นด่าน ม.๑๒
๓๓.กลุ่มเลี้ยงโคขุน ม.๑๒	๓๔.กลุ่มเกษตรกรทำนาปี ม.๓

- ๓๕.กลุ่มเกษตรกรทำนาปี ม.๓                      ๓๖.กลุ่มเกษตรกรบ้านคู้ยาง ม.๘  
 ๓๗.กลุ่มออมทรัพย์เพื่อการผลิตบ้านคู้ยาง ม.๘    ๓๘.กลุ่มเกษตรกรทำนา ทำไร่ ม.๖  
 ๓๙.กลุ่มสมุนไพรมาน้ำวังหลวง ม.๑๐            ๔๐.กลุ่มจักสาน ม.๑๐  
 ๔๑.กลุ่มเย็บผ้า ม.๒                                    ๔๒.กลุ่มตำน้ำพริก ม.๔  
 ๔๓.กลุ่มผู้ใช้น้ำบ้านหาดสารส้ม ม.๔

#### ๖.๘ แรงงาน

จากการสำรวจข้อมูลพื้นฐานพบว่า ประชากรที่มีอายุ ๑๙ - ๕๙ ปี อยู่ในวัยแรงงาน ส่วนใหญ่ประกอบอาชีพรับจ้างทั่วไป และรองลงมาได้แก่ ทำนา อาชีพค้าขาย และประชากรกลุ่มวัยแรงงานยังอยู่ระหว่างการศึกษาคือ บางส่วนไปรับจ้างนอกพื้นที่ รวมทั้งแรงงานที่ไปทำงานต่างประเทศ ปัญหาที่พบคือ ค่าแรงต่ำ ประชากรต้องไปทำงานนอกพื้นที่ในเมืองที่มีโรงงานอุตสาหกรรม บริษัท ห้างร้านใหญ่ ๆ เพราะในพื้นที่ไม่มีโรงงานอุตสาหกรรมที่มีการจ้างแรงงานเยอะ เพราะพื้นที่ส่วนมากเป็นที่อยู่อาศัย ปัญหานี้ยังไม่สามารถแก้ไขได้

#### ๗. ศาสนา ประเพณี วัฒนธรรม

##### ๗.๑ การนับถือศาสนา

ประชากรในพื้นที่ตำบลบ้านด่าน นับถือศาสนาพุทธ คิดเป็นร้อยละ ๑๐๐ มีวัดจำนวน ๖ แห่ง คือ

- วัดประชารธรรม
- วัดเด่นดำน
- วัดสามัคยาราม
- วัดกุ่มภีร์ทอง
- วัดคู้ยาง
- วัดน้ำวังหลวง

##### ๗.๒ ประเพณีและงานประจำปี

- |                                |                                      |
|--------------------------------|--------------------------------------|
| - ประเพณีวันขึ้นปีใหม่         | ประมาณเดือน มกราคม                   |
| - ประเพณีวันสงกรานต์           | ประมาณเดือน เมษายน                   |
| - ประเพณีสงกรานต์น้ำศาลปู่เจ้า | ประมาณเดือน เมษายน                   |
| - ประเพณีทำบุญกลางบ้าน         | ประมาณเดือน เมษายน พฤษภาคม           |
| - ประเพณีวันเข้าพรรษา ออกพรรษา | ประมาณเดือน กรกฎาคม ตุลาคม พฤศจิกายน |

##### ๗.๓ ภูมิปัญญาท้องถิ่น ภาษาถิ่น

- ภูมิปัญญาท้องถิ่น ประชาชนในเขตพื้นที่ตำบลบ้านด่าน ได้อนุรักษ์ภูมิปัญญาท้องถิ่น ได้แก่ วิธีการทำเครื่องจักสานใช้สำหรับครีวเรือน การปลูกพืชผักปลอดสารพิษไว้รับประทาน การทำยาสมุนไพรไว้สำหรับรักษาโรคต่าง ๆ การรู้จักวิธีการถนอมอาหารด้วยวิธีธรรมชาติ การทำไม้กวาด เป็นต้น
- ประชาชนส่วนใหญ่ในพื้นที่ตำบลบ้านด่าน ใช้ภาษาถิ่นในการสื่อสาร และภาษาไทยมาตรฐาน

##### ๗.๔ สินค้าพื้นเมืองและของที่ระลึก

- ประชาชนในเขตพื้นที่ตำบลบ้านด่านได้ผลิตของใช้พื้นเมืองขึ้นใช้ในครัวเรือนและเหลือเอาไว้จำหน่ายบ้าง ได้แก่ ไม้กวาด เครื่องจักสานที่ทำจากไม้ไผ่ เป็นต้น

#### ๘. ทรัพยากรธรรมชาติ

๘.๑ น้ำ ที่ใช้ในการอุปโภค บริโภค เป็นน้ำที่ได้จากน้ำฝน และน้ำดิบจากแม่น้ำน่าน ซึ่งจะต้องนำมาผ่านกระบวนการของระบบประปา สำหรับน้ำใต้ดินมีปริมาณน้อย ไม่สามารถนำขึ้นมาใช้ได้อย่างพอเพียง

๘.๒ ป่าไม้ ในเขตพื้นที่ตำบลบ้านด่าน พื้นที่ป่าอยู่ในเขตพื้นที่ป่าสงวนแห่งชาติ คลองตอนฝั่งขวา เป็นประเภท ป่าเบญจพรรณ ป่าผลัดใบเสื่อมโทรม ป่าแดงหรือป่าเร็งเร็ง ต้นไม้ที่พบส่วนใหญ่คือ ไม้สัก

๘.๓ ภูเขา เป็นพื้นที่ภูเขาและเทือกเขาที่มีความลาดชันสูง ดินที่พบมักมีเศษหินปนในเนื้อดินมาก เนื้อดินมีลักษณะเนื้อละเอียด และอาจพบสลับกับพื้นหินหรือก้อนหิน ตามหลักวิชาการไม่เหมาะต่อการนำมาใช้ประโยชน์ ควรสงวนเก็บไว้เป็นพื้นที่ป่าไม้และแหล่งต้นน้ำลำธาร การนำพื้นที่นี้มาใช้ควรกระทำการอย่างระมัดระวังต่อการชะล้างพังทลายของหน้าดิน

#### ๘.๔ คุณภาพของทรัพยากรธรรมชาติ

ในพื้นที่ของตำบลบ้านด่าน ส่วนมากเป็นพื้นที่สำหรับเพาะปลูก ที่อยู่อาศัย ร้านค้า สถานที่ประกอบการตามลำดับ และมีบางส่วนเป็นพื้นที่สาธารณะ ทรัพยากรธรรมชาติในพื้นที่ก็ได้แก่ ดิน น้ำ ต้นไม้ อากาศที่ไม่มีมลพิษ ควรรักษาความอุดมสมบูรณ์ไว้

๙. อื่น ๆ (ถ้ามีระบุด้วย)

## ส่วนที่ ๒

## ยุทธศาสตร์องค์กรปกครองส่วนท้องถิ่น

## ๑. ความสัมพันธ์ระหว่างแผนพัฒนาระดับมหภาค

## ๑.๑ แผนยุทธศาสตร์ชาติ ๒๐ ปี

วิสัยทัศน์ “ประเทศไทยมีความมั่นคง มั่งคั่ง ยั่งยืน เป็นประเทศพัฒนาแล้ว ด้วยการพัฒนาตามหลักปรัชญาของเศรษฐกิจพอเพียง” หรือเป็นคติพจน์ประจำชาติว่า “มั่นคง มั่งคั่ง ยั่งยืน” เพื่อสนองตอบต่อผลประโยชน์แห่งชาติ อันได้แก่ การมีเอกราช อธิปไตย การดำรงอยู่อย่างมั่นคงและยั่งยืนของสถาบันหลักของชาติ และประชาชนจากภัยคุกคามทุกรูปแบบ การอยู่ร่วมกันในชาติอย่างสันติสุข เป็นปึกแผ่น มีความมั่นคงทางสังคมท่ามกลางพหุสังคมและการมีเกียรติและศักดิ์ศรีของความเป็นมนุษย์ ความเจริญเติบโตของชาติความเป็นธรรมและความอยู่ดีมีสุขของประชาชน ความยั่งยืนของฐานทรัพยากรธรรมชาติสิ่งแวดล้อม ความมั่นคงทางพลังงานและอาหาร ความสามารถในการรักษาผลประโยชน์ของชาติภายใต้การเปลี่ยนแปลงของสภาวะแวดล้อมระหว่างประเทศ และการอยู่ร่วมกันอย่างสันติประสานสอดคล้องกันด้านความมั่นคงในประชาคมอาเซียนและประชาคมโลกอย่างมีเกียรติและศักดิ์ศรี

ความมั่นคง หมายถึง การมีความมั่นคงปลอดภัยจากภัยและการเปลี่ยนแปลงทั้งภายในประเทศและภายนอกประเทศในทุกระดับ ทั้งระดับประเทศ สังคม ชุมชน ครัวเรือนและปัจเจกบุคคล และมีความมั่นคงในทุกมิติทั้งมิติทางการทหาร เศรษฐกิจ สังคม สิ่งแวดล้อมและการเมือง เช่น ประเทศมีความมั่นคงในเอกราชและอธิปไตย มีการปกครองระบอบประชาธิปไตยที่มีพระมหากษัตริย์ทรงเป็นประมุข สถาบันชาติ ศาสนา พระมหากษัตริย์ มีความเข้มแข็งเป็นศูนย์กลางและเป็นที่ยึดเหนี่ยวจิตใจของประชาชน มีระบบการเมืองที่มั่นคงเป็นกลไกที่นำไปสู่การบริหารประเทศที่ต่อเนื่องและโปร่งใสตามหลักธรรมาภิบาล สังคมมีความปรองดองและความสามัคคี สามารถผนึกกำลังเพื่อพัฒนาประเทศ ชุมชนมีความเข้มแข็ง ครอบครัวมีความอบอุ่น ประชาชนมีความมั่นคงในชีวิต มีงานและรายได้ที่มั่นคงพอเพียงกับการดำรงชีวิต มีการออมสำหรับวัยเกษียณ ความมั่นคงของอาหาร พลังงานและน้ำ มีที่อยู่อาศัยและความปลอดภัยในชีวิตทรัพย์สิน

ความมั่งคั่ง หมายถึง ประเทศไทยมีการขยายตัวของเศรษฐกิจอย่างต่อเนื่องและมีความยั่งยืนจนเข้าสู่กลุ่มประเทศรายได้สูง ความเหลื่อมล้ำของการพัฒนาลดลง ประชากรมีความอยู่ดีมีสุข ได้รับผลประโยชน์จากการพัฒนาอย่างเท่าเทียมกันมากขึ้นและมีการพัฒนาอย่างทั่วถึงทุกภาคส่วน มีคุณภาพชีวิตตามมาตรฐานขององค์การสหประชาชาติ ไม่มีประชาชนที่อยู่ในภาวะความยากจน เศรษฐกิจในประเทศมีความเข้มแข็ง ขณะเดียวกันต้องมีความสามารถในการแข่งขันกับประเทศต่างๆ ทั้งในตลาดโลกและตลาดภายในประเทศ เพื่อให้สามารถสร้างรายได้ทั้งจากภายในและภายนอกประเทศ ตลอดจนมีการสร้างฐานเศรษฐกิจและสังคมแห่งอนาคตเพื่อให้สอดคล้องกับบริบทการพัฒนาที่เปลี่ยนแปลงไป และประเทศไทยมีบทบาทที่สำคัญในเวทีโลก มีความสัมพันธ์ทางเศรษฐกิจและการค้าอย่างแน่นแฟ้นกับประเทศในภูมิภาคเอเชีย เป็นจุดสำคัญของการเชื่อมโยงในภูมิภาค ทั้งการคมนาคมขนส่ง การผลิต การค้า การลงทุนและการทำธุรกิจเพื่อให้เป็นพลังในการพัฒนา นอกจากนี้ยังมีความสมบูรณ์ในทุนที่จะสามารถสร้างการพัฒนาต่อเนื่องไปได้ ได้แก่ ทุนมนุษย์ ทุนทางปัญญา ทุนทางการเงิน ทุนที่เป็นเครื่องมือเครื่องจักร ทุนทางสังคมและทุนทรัพยากรธรรมชาติและสิ่งแวดล้อม

ความยั่งยืน หมายถึง การพัฒนาที่สามารถสร้างความเจริญ รายได้และคุณภาพชีวิตของประชาชนให้เพิ่มขึ้นอย่างต่อเนื่อง ซึ่งเป็นการเจริญเติบโตของเศรษฐกิจที่อยู่บนหลักการใช้ การรักษาและการฟื้นฟูฐานทรัพยากรธรรมชาติอย่างยั่งยืน ไม่ใช้ทรัพยากรธรรมชาติจนเกินพอดี ไม่สร้างมลภาวะต่อสิ่งแวดล้อมจนเกินความสามารถในการรองรับและเยียวยาของระบบนิเวศ การผลิตและการบริโภคเป็นมิตรกับสิ่งแวดล้อม และ



สอดคล้องกับเป้าหมายการพัฒนาที่ยั่งยืน ทรัพยากรธรรมชาติมีความอุดมสมบูรณ์มากขึ้นและสิ่งแวดล้อมมีคุณภาพดีขึ้น คนมีความรับผิดชอบต่อสังคม มีความเอื้ออาทร เสียสละเพื่อผลประโยชน์ส่วนรวม รัฐบาลมีนโยบายที่มุ่งประโยชน์ส่วนรวมอย่างยั่งยืนและให้ความสำคัญกับการมีส่วนร่วมของประชาชนและทุกภาคส่วนในสังคม ยึดถือและปฏิบัติตามหลักปรัชญาของเศรษฐกิจพอเพียงเพื่อการพัฒนาอย่างสมดุล มีเสถียรภาพและยั่งยืน

## ๒. ยุทธศาสตร์ชาติ ๖ ยุทธศาสตร์

เพื่อให้ประเทศไทยสามารถยกระดับการพัฒนาให้บรรลุตามวิสัยทัศน์ “ประเทศไทยมีความมั่นคง มั่งคั่ง ยั่งยืน เป็นประเทศพัฒนาแล้ว ด้วยการพัฒนาตามหลักปรัชญาของเศรษฐกิจพอเพียง” และเป้าหมายการพัฒนาประเทศข้างต้น จึงจำเป็นต้องกำหนดยุทธศาสตร์การพัฒนาประเทศระยะยาวที่จะทำให้ประเทศไทยมีความมั่นคงในเอกราชและอธิปไตย มีภูมิคุ้มกันต่อการเปลี่ยนแปลงจากปัจจัยภายในและภายนอกประเทศในทุกมิติ ทุกรูปแบบและทุกระดับ ภาคเกษตรกรรม ภาคอุตสาหกรรมและภาคบริการของประเทศได้รับการพัฒนายกระดับไปสู่การใช้เทคโนโลยีและนวัตกรรมในการสร้างมูลค่าเพิ่ม และพัฒนาทั่วโลกที่สำคัญในการขับเคลื่อนเศรษฐกิจใหม่ที่จะสร้างและเพิ่มศักยภาพในการแข่งขันของ ประเทศ เพื่อยกระดับฐานรายได้ของประชาชนในภาพรวมและกระจายผลประโยชน์ไปสู่ภาคส่วนต่าง ๆ ได้อย่างเหมาะสม คนไทยได้รับการพัฒนาให้เป็นคนดีเก่ง มีวินัย คำนึงถึง ผลประโยชน์ส่วนรวมและมีศักยภาพในการคิดวิเคราะห์สามารถ “รู้รับ ปรับใช้” เทคโนโลยีใหม่ได้อย่างต่อเนื่อง สามารถเข้าถึงบริการพื้นฐาน ระบบสวัสดิการและกระบวนการยุติธรรมได้อย่างเท่าเทียมกัน โดยไม่มีใครถูกทิ้งไว้ข้างหลัง การพัฒนาประเทศในช่วงระยะเวลาของยุทธศาสตร์ชาติจะมุ่งเน้นการสร้างสมดุลระหว่าง การพัฒนาความมั่นคง เศรษฐกิจ สังคมและสิ่งแวดล้อม โดยการมีส่วนร่วมของทุกภาคส่วนในรูปแบบ “ประชารัฐ” โดยประกอบด้วย ๖ ยุทธศาสตร์ ดังนี้

๑. ยุทธศาสตร์ชาติด้านความมั่นคง เป้าหมายการพัฒนาที่สำคัญ คือ ประเทศชาติมั่นคง ประชาชนมีความสุข เน้นการบริหารจัดการสถานะแวดล้อมของประเทศให้มีความมั่นคง ปลอดภัย เอกราช อธิปไตยและมีความสงบเรียบร้อยในทุกระดับ ตั้งแต่ระดับชาติ สังคม ชุมชน มุ่งเน้นการพัฒนาคน เครื่องมือ เทคโนโลยีและระบบฐานข้อมูลขนาดใหญ่ให้มีความพร้อม สามารถรับมือกับภัยคุกคามและภัยพิบัติได้ทุกรูปแบบและทุกระดับความรุนแรง ควบคู่ไปกับการป้องกันและแก้ไขปัญหาด้านความมั่นคงที่มีอยู่ในปัจจุบัน และที่อาจจะเกิดขึ้นในอนาคต ใช้กลไกการแก้ไขปัญหาแบบบูรณาการทั้งกับส่วนราชการ ภาคเอกชน ประชาสังคมและองค์กรที่ไม่ใช่รัฐ รวมถึงประเทศเพื่อนบ้านและมิตรประเทศทั่วโลกบนพื้นฐานของหลักธรรมาภิบาล ประกอบด้วย

๑. การรักษาความสงบภายในประเทศ เพื่อสร้างเสริมความสงบเรียบร้อยและสันติสุขให้เกิดขึ้นกับประเทศชาติบ้านเมือง โดย

(๑) การพัฒนาและเสริมสร้างคนในทุกภาคส่วนให้มีความเข้มแข็ง มีความพร้อมตระหนักในเรื่องความมั่นคงและมีส่วนร่วมในการแก้ไขปัญหา

(๒) การพัฒนาและเสริมสร้างความจงรักภักดีต่อสถาบันหลักของชาติ

(๓) การพัฒนาและเสริมสร้างการเมืองในระบอบประชาธิปไตยอันมีพระมหากษัตริย์ทรงเป็นประมุขที่มีเสถียรภาพและมีธรรมาภิบาล เห็นแก่ประโยชน์ของประเทศชาติมากกว่าประโยชน์ส่วนตน

(๔) การพัฒนาและเสริมสร้างกลไกที่สามารถป้องกันและขจัดสาเหตุของประเด็นปัญหาความมั่นคงที่สำคัญ ยุทธศาสตร์ชาติด้านความมั่นคง

๒. การป้องกันและแก้ไขปัญหามีผลกระทบต่อความมั่นคง เพื่อแก้ไขเพิ่มเติมและป้องกันไม่ให้เกิดปัญหาใหม่เกิดขึ้น โดย

- (๑) การแก้ไขปัญหาคความมั่นคงในปัจจุบัน
- (๒) การติดตาม เฝ้าระวัง ป้องกันและแก้ไขปัญหาที่อาจอุบัติขึ้นใหม่
- (๓) การสร้างความปลอดภัยและความสันติสุขอย่างถาวรในพื้นที่จังหวัดชายแดน

ภาคใต้

(๔) การรักษาความมั่นคงและผลประโยชน์ทางทรัพยากรธรรมชาติและสิ่งแวดล้อม ทั้งทางบกและทางทะเล

๓. การพัฒนาศักยภาพของประเทศให้พร้อมเผชิญภัยคุกคามที่กระทบต่อความมั่นคงของชาติเพื่อยกระดับขีดความสามารถของกองทัพและหน่วยงานด้านความมั่นคง โดย

- (๑) การพัฒนาระบบงานข่าวกรองแห่งชาติแบบบูรณาการอย่างมีประสิทธิภาพ
- (๒) การพัฒนาและฝึกพลกำลังอำนาจแห่งชาติ กองทัพและหน่วยงานความมั่นคง รวมทั้งภาครัฐและภาคประชาชน ให้พร้อมป้องกันและรักษาอธิปไตยของประเทศ และเผชิญภัยคุกคามได้ทุกมิติทุกรูปแบบและทุกระดับ

(๓) การพัฒนาระบบเตรียมพร้อมแห่งชาติและการบริหารจัดการภัยคุกคามให้มีประสิทธิภาพ

๔. การบูรณาการความร่วมมือด้านความมั่นคงกับอาเซียนและนานาชาติ รวมถึงองค์กรภาครัฐและที่มิใช่ภาครัฐ เพื่อสร้างเสริมความสงบสุข สันติสุข ความมั่นคงและความเจริญก้าวหน้าให้กับประเทศชาติ ภูมิภาคและโลกอย่างยั่งยืน โดย

- (๑) การเสริมสร้างและรักษาคุณภาพสภาวะแวดล้อมระหว่างประเทศ
- (๒) การเสริมสร้างและธำรงไว้ซึ่งสันติภาพและความมั่นคงของภูมิภาค
- (๓) การร่วมมือทางการพัฒนากับประเทศเพื่อนบ้าน ภูมิภาค โลก รวมถึงองค์กรภาครัฐและที่มิใช่ภาครัฐ

๕. การพัฒนากลไกการบริหารจัดการความมั่นคงแบบองค์รวม เพื่อให้กลไกสำคัญต่าง ๆ ทำงานได้อย่างมีประสิทธิภาพ มีการใช้หลักธรรมาภิบาลและการบังคับใช้กฎหมายอย่างเคร่งครัด โดย

- (๑) การพัฒนาโลกให้พร้อมสำหรับการติดตาม เฝ้าระวัง แจ้งเตือน ป้องกันและแก้ไขปัญหาคความมั่นคงแบบองค์รวมอย่างเป็นรูปธรรม
- (๒) การบริหารจัดการความมั่นคงให้เอื้ออำนวยต่อการพัฒนาประเทศในมิติอื่นๆ
- (๓) การพัฒนาโลกและองค์กรขับเคลื่อนยุทธศาสตร์ชาติด้านความมั่นคง

๒. ยุทธศาสตร์ชาติด้านการสร้างความสามารถในการแข่งขัน มีเป้าหมายการพัฒนาที่สำคัญ คือ การพัฒนาที่มุ่งเน้นการยกระดับศักยภาพของประเทศในหลากหลายมิติ บนพื้นฐานแนวคิด ๓ ประการ ได้แก่

๑) “ต่อยอดอดีต” โดยมองกลับไปที่รากเหง้าทางเศรษฐกิจ อัตลักษณ์ วัฒนธรรม ประเพณี วิถีชีวิต และจุดเด่นทางทรัพยากรธรรมชาติที่หลากหลาย รวมทั้งความได้เปรียบเชิงเปรียบเทียบของประเทศในด้านอื่นๆ นำมาประยุกต์ผสมผสานกับเทคโนโลยีและนวัตกรรมเพื่อให้สอดคล้องกับบริบทของเศรษฐกิจและสังคมโลกสมัยใหม่

๒) “ปรับปัจจุบัน” เพื่อปูทางสู่อนาคต ผ่านการพัฒนาโครงสร้างพื้นฐานของประเทศในมิติต่างๆ ทั้งโครงข่ายระบบคมนาคมและขนส่ง โครงสร้างพื้นฐานวิทยาศาสตร์เทคโนโลยีและดิจิทัล และการปรับสภาพแวดล้อมให้เอื้อต่อการพัฒนาอุตสาหกรรมและบริการอนาคต

๓) “สร้างคุณค่าใหม่ในอนาคต” ด้วยการเพิ่มศักยภาพของผู้ประกอบการ พัฒนาคนรุ่นใหม่ รวมถึงปรับรูปแบบธุรกิจเพื่อตอบสนองต่อความต้องการของตลาด ผสมผสานกับยุทธศาสตร์ที่รองรับอนาคต บนพื้นฐานของการต่อยอดอดีตและปรับปัจจุบัน พร้อมทั้งการส่งเสริมและสนับสนุนจากภาครัฐให้ประเทศไทย สามารถสร้างฐานรายได้และการจ้างงานใหม่ ขยายโอกาสทางการค้าและการลงทุนในเวทีโลกควบคู่ไปกับการยกระดับรายได้ และการกินดีอยู่ดี รวมถึงการเพิ่มขึ้นของคนชั้นกลางและลดความเหลื่อมล้ำของคนในประเทศ ได้ในคราวเดียวกัน

#### ประกอบด้วย

๑. การเกษตรสร้างมูลค่า ให้ความสำคัญกับการเพิ่มผลิตภาพการผลิต ทั้งเชิงปริมาณและมูลค่า และความหลากหลายของสินค้าเกษตร ประกอบด้วย

- (๑) เกษตรอัตลักษณ์พื้นถิ่น
- (๒) เกษตรปลอดภัย
- (๓) เกษตรชีวภาพ
- (๔) เกษตรแปรรูป
- (๕) เกษตรอัจฉริยะ

๒. อุตสาหกรรมและบริการแห่งอนาคต โดยสร้างอุตสาหกรรมและบริการแห่งอนาคตที่ขับเคลื่อนประเทศไทยไปสู่ประเทศที่พัฒนาแล้วด้วยนวัตกรรมและเทคโนโลยีแห่งอนาคต ประกอบด้วย

- (๑) อุตสาหกรรมชีวภาพ
- (๒) อุตสาหกรรมและบริการการแพทย์ครบวงจร
- (๓) อุตสาหกรรมและบริการดิจิทัล ข้อมูลและปัญญาประดิษฐ์
- (๔) อุตสาหกรรมและบริการขนส่งและโลจิสติกส์
- (๕) อุตสาหกรรม ความมั่นคงของประเทศ

๓. สร้างความหลากหลายด้านการท่องเที่ยว โดยการรักษาการเป็นจุดหมายปลายทางที่สำคัญของการท่องเที่ยวระดับโลกที่ดึงดูดนักท่องเที่ยวทุกระดับ และเพิ่มสัดส่วนของนักท่องเที่ยวที่มีคุณภาพสูง ประกอบด้วย

- (๑) ท่องเที่ยวเชิงสร้างสรรค์และวัฒนธรรม
- (๒) ท่องเที่ยวเชิงธุรกิจ
- (๓) ท่องเที่ยวเชิงสุขภาพ ความงามและแพทย์แผนไทย
- (๔) ท่องเที่ยวสำราญทางน้ำ
- (๕) ท่องเที่ยวเชื่อมโยงภูมิภาค

๔. โครงสร้างพื้นฐาน เชื่อมไทย เชื่อมโลก ครอบคลุมถึงโครงสร้างพื้นฐานทางกายภาพในด้านโครงข่ายคมนาคม พื้นที่และเมือง รวมถึงเทคโนโลยีตลอดจนโครงสร้างพื้นฐานทางเศรษฐกิจ โดย

- (๑) เชื่อมโยงโครงข่ายคมนาคมไร้รอยต่อ
- (๒) สร้างและพัฒนาเขตเศรษฐกิจพิเศษ
- (๓) เพิ่มพื้นที่และเมืองเศรษฐกิจ
- (๔) พัฒนาโครงสร้างพื้นฐานเทคโนโลยีสมัยใหม่
- (๕) รักษาและเสริมสร้างเสถียรภาพทางเศรษฐกิจมหภาค

๕. พัฒนาเศรษฐกิจบนพื้นฐานผู้ประกอบการยุคใหม่ สร้างและพัฒนาผู้ประกอบการยุคใหม่ ที่มีทักษะและจิตวิญญาณของการเป็นผู้ประกอบการที่มีความสามารถในการแข่งขันและมีอัตลักษณ์ชัดเจน โดย

- (๑) สร้างผู้ประกอบการอัจฉริยะ
- (๒) สร้างโอกาสเข้าถึงบริการทางการเงิน
- (๓) สร้างโอกาสเข้าถึงตลาด
- (๔) สร้างโอกาสเข้าถึงข้อมูล
- (๕) ปรับบทบาทและโอกาสการเข้าถึงบริการภาครัฐ

๓. ยุทธศาสตร์ชาติด้านการพัฒนาและเสริมสร้างศักยภาพทรัพยากรมนุษย์ มีเป้าหมายการพัฒนาที่สำคัญ คือ เพื่อพัฒนาคนในทุกมิติและในทุกช่วงวัยให้เป็นคนดี เก่งและมีคุณภาพ โดยคนไทยมีความพร้อมทั้งกาย ใจ สติปัญญา มีพัฒนาการที่รอบด้านและมีสุขภาวะที่ดีในทุกช่วงวัย มีจิตสาธารณะ รับผิดชอบต่อสังคม และผู้อื่น มัธยัสถ์ อดออม โอบอ้อมอารี มีวินัย รักชาติ ศาสนา และพระมหากษัตริย์ เป็นพลเมืองดีของชาติ มีหลักคิดที่ถูกต้อง มีทักษะที่จำเป็นในศตวรรษที่ ๒๑ มีทักษะสื่อสารภาษาอังกฤษและภาษาที่สาม และอนุรักษ์ภาษาท้องถิ่น มีนิสัยรักการเรียนรู้และการพัฒนาตนเองอย่างต่อเนื่องตลอดชีวิต สูการเป็นคนไทยที่มีทักษะสูง เป็นนวัตกรรม นวัตกรรม ผู้ประกอบการ เกษตรกรยุคใหม่และอื่นๆ โดยมีสัมมาชีพตามความถนัดของตนเอง ประกอบด้วย

๑. การปรับเปลี่ยนค่านิยมและวัฒนธรรม มุ่งเน้นให้สถาบันทางสังคมร่วมปลูกฝังค่านิยม และวัฒนธรรมที่พึงประสงค์ โดย

- (๑) การปลูกฝังค่านิยมและวัฒนธรรมผ่านการเลี้ยงดูในครอบครัว
- (๒) การบูรณาการเรื่องความซื่อสัตย์ วินัย คุณธรรม จริยธรรมในการจัดการเรียน การสอนในสถานศึกษา
- (๓) การสร้างความเข้มแข็งในสถาบันทางศาสนา
- (๔) การปลูกฝังค่านิยมและวัฒนธรรมโดยใช้ชุมชนเป็นฐาน
- (๕) การสร้างค่านิยมและวัฒนธรรมที่พึงประสงค์จากภาคธุรกิจ
- (๖) การใช้สื่อและสื่อสารมวลชนในการปลูกฝังค่านิยมและวัฒนธรรมของคนในสังคม
- (๗) การส่งเสริมให้คนไทยมีจิตสาธารณะและมีความรับผิดชอบต่อส่วนรวม

๒. การพัฒนาศักยภาพคนตลอดช่วงชีวิต มุ่งเน้นการพัฒนาคนเชิงคุณภาพในทุกช่วงวัย ประกอบด้วย

- (๑) ช่วงการตั้งครรภ์/ปฐมวัย เน้นการเตรียมความพร้อมให้แก่พ่อแม่ก่อนการ ตั้งครรภ์
- (๒) ช่วงวัยเรียน/วัยรุ่น ปลูกฝังความเป็นคนดี มีวินัย พัฒนาทักษะการเรียนรู้ที่สอดคล้องกับศตวรรษที่ ๒๑
- (๓) ช่วงวัยแรงงาน ยกย่อง ศักยภาพ ทักษะและสมรรถนะแรงงานสอดคล้องกับ ความต้องการของตลาด

(๔) ช่วงวัยผู้สูงอายุ ส่งเสริมให้ผู้สูงอายุเป็นพลังในการขับเคลื่อนประเทศ

๓. ปฏิรูปกระบวนการเรียนรู้ที่ตอบสนองต่อการเปลี่ยนแปลงในศตวรรษที่ ๒๑ มุ่งเน้น ผู้เรียน ให้มีทักษะการเรียนรู้และมีใจใฝ่เรียนรู้ตลอดเวลา โดย

- (๑) การปรับเปลี่ยนระบบการเรียนรู้ให้เอื้อต่อการพัฒนาทักษะสำหรับศตวรรษที่ ๒๑
- (๒) การเปลี่ยนโฉมบทบาท “ครู” ให้เป็นครูยุคใหม่
- (๓) การเพิ่มประสิทธิภาพระบบบริหารจัดการศึกษาในทุกระดับ ทุกประเภท

(๔) การพัฒนาระบบการเรียนรู้ตลอดชีวิต  
 (๕) การสร้างความตื่นตัวให้คนไทยตระหนักถึงบทบาท ความรับผิดชอบและการวางตำแหน่งของประเทศไทยในภูมิภาคเอเชียอาคเนย์และประชาคมโลก

(๖) การวางพื้นฐานระบบรองรับการเรียนรู้โดยใช้ดิจิทัลแพลตฟอร์ม

(๗) การสร้างระบบการศึกษาเพื่อเป็นเลิศทางวิชาการระดับนานาชาติ

#### ๔. การตระหนักถึงพหุปัญญาของมนุษย์ที่หลากหลาย โดย

(๑) การพัฒนาและส่งเสริมพหุปัญญาผ่านครอบครัว ระบบสถานศึกษา สภาพแวดล้อม รวมทั้งสื่อตั้งแต่ระดับปฐมวัย

(๒) การสร้างเส้นทางอาชีพ สภาพแวดล้อมการทำงานและระบบสนับสนุนที่เหมาะสมสำหรับผู้มีความสามารถพิเศษผ่านกลไกต่าง ๆ

(๓) การดึงดูดกลุ่มผู้เชี่ยวชาญต่างชาติและคนไทยที่มีความสามารถในต่างประเทศให้มาสร้างและพัฒนาเทคโนโลยีและนวัตกรรมให้กับประเทศ

๕. การเสริมสร้างให้คนไทยมีสุขภาวะที่ดี ครอบคลุมทั้งด้านกาย ใจ สติปัญญาและสังคม โดย

(๑) การสร้างความรอบรู้ด้านสุขภาวะ

(๒) การป้องกันและควบคุมปัจจัยเสี่ยงที่คุกคามสุขภาวะ

(๓) การสร้างสภาพแวดล้อมที่เอื้อต่อการมีสุขภาวะที่ดี

(๔) การพัฒนาระบบบริการสุขภาพที่ทันสมัย สนับสนุนการสร้างสุขภาวะที่ดี

(๕) การส่งเสริมให้ชุมชนเป็นฐานในการสร้างสุขภาวะที่ดีในทุกพื้นที่

๖. การสร้างสภาพแวดล้อมที่เอื้อต่อการพัฒนาและเสริมสร้างศักยภาพทรัพยากรมนุษย์ โดย

(๑) การสร้างความอยู่ดีมีสุขของครอบครัวไทย

(๒) การส่งเสริมบทบาทการมีส่วนร่วมของภาครัฐ ภาคเอกชน องค์กรปกครองส่วนท้องถิ่น ครอบครัวและชุมชนในการพัฒนาทรัพยากรมนุษย์

(๓) การปลูกฝังและพัฒนาทักษะนอกห้องเรียน

(๔) การพัฒนาระบบฐานข้อมูลเพื่อการพัฒนาทรัพยากรมนุษย์

#### ๗. การเสริมสร้างศักยภาพการกีฬาในการสร้างคุณค่าทางสังคมและพัฒนาประเทศ โดย

(๑) การส่งเสริมการออกกำลังกายและกีฬาขั้นพื้นฐานให้กลายเป็นวิถีชีวิต

(๒) การส่งเสริมให้ประชาชนมีส่วนร่วมในกิจกรรมออกกำลังกาย กีฬาและ

นันทนาการ

(๓) การส่งเสริมการกีฬาเพื่อพัฒนาสู่ระดับอาชีพ

(๔) การพัฒนาบุคลากรด้านการกีฬาและนันทนาการเพื่อรองรับการเติบโตของอุตสาหกรรมกีฬา

๔. ยุทธศาสตร์ชาติด้านการสร้างโอกาสและความเสมอภาคทางสังคม มีเป้าหมายการพัฒนาที่สำคัญ คือ การดึงเอาพลังของภาคส่วนต่างๆ ทั้งภาคเอกชน ประชาสังคม ชุมชนท้องถิ่น มาร่วมขับเคลื่อน โดยการสนับสนุนการรวมตัวของประชาชนในการร่วมคิด ร่วมทำเพื่อส่วนรวม การกระจายอำนาจและความรับผิดชอบไปสู่กลไกบริหารราชการแผ่นดินในระดับท้องถิ่น การเสริมสร้างความเข้มแข็งของชุมชนในการ

จัดการตนเองและการเตรียมความพร้อมของประชากรไทย ทั้งในมิติสุขภาพ เศรษฐกิจ สังคมและสภาพแวดล้อมให้เป็นประชากรที่มีคุณภาพ สามารถพึ่งตนเองและทำประโยชน์แก่ครอบครัว ชุมชนและสังคมให้นานที่สุด โดยรัฐให้หลักประกันการเข้าถึงบริการและสวัสดิการที่มีคุณภาพอย่างเป็นธรรมและทั่วถึงประกอบด้วย

๑. การลดความเหลื่อมล้ำ สร้างความเป็นธรรมในทุกมิติ โดย

- (๑) ปรับโครงสร้างเศรษฐกิจฐานราก
- (๒) ปฏิรูประบบภาษีและการคุ้มครองผู้บริโภค
- (๓) กระจาย การถือครองที่ดินและการเข้าถึงทรัพยากร
- (๔) เพิ่มผลิตภาพและคุ้มครองแรงงานไทย ให้เป็นแรงงานฝีมือที่มีคุณภาพ และ

ความริเริ่มสร้างสรรค์ มีความปลอดภัยในการทำงาน

(๕) สร้างหลักประกันทางสังคมที่ครอบคลุมและเหมาะสมกับคนทุกช่วงวัย ทุกเพศ ภาวะ และทุกกลุ่ม

(๖) ลงทุนทางสังคมแบบมุ่งเป้าเพื่อช่วยเหลือกลุ่มคนยากจนและกลุ่มผู้ด้อยโอกาส โดยตรง

(๗) สร้างความเป็นธรรมในการเข้าถึงบริการสาธารณสุขและการศึกษา โดยเฉพาะ สำหรับผู้มีรายได้น้อยและกลุ่มผู้ด้อยโอกาส

(๘) สร้างความเป็นธรรมในการเข้าถึงกระบวนการยุติธรรมอย่างทั่วถึง

๒. การกระจายศูนย์กลางความเจริญทางเศรษฐกิจ สังคมและเทคโนโลยี โดย

- (๑) พัฒนาศูนย์กลางความเจริญทางเศรษฐกิจ สังคมและเทคโนโลยีในภูมิภาค
- (๒) กำหนดแผนพัฒนาเศรษฐกิจและสังคมของแต่ละกลุ่มจังหวัดในมิติต่าง ๆ
- (๓) จัดระบบเมืองที่เอื้อต่อการสร้างชีวิตและสังคมที่มีคุณภาพและปลอดภัย ให้

สามารถ ตอบสนองต่อสังคมสูงวัยและแนวโน้มของการขยายตัวของเมืองในอนาคต

(๔) ปรับโครงสร้างและแก้ไขกฎหมายระเบียบบริหารราชการแผ่นดิน เพื่อวางระบบ และกลไกการบริหารงานในระดับภาค กลุ่มจังหวัด

(๕) สนับสนุนการพัฒนาพื้นที่บนฐานข้อมูล ความรู้ เทคโนโลยีและนวัตกรรม

(๖) การพัฒนากำลังแรงงานในพื้นที่

๓. การเสริมสร้างพลังทางสังคม โดย

(๑) สร้างสังคมเข้มแข็ง ที่แบ่งปัน ไม่ทอดทิ้งกันและมีคุณธรรม โดยสนับสนุนการรวมตัวและดึงพลังของภาคส่วนต่าง ๆ

(๒) การรองรับสังคมสูงวัยอย่างมีคุณภาพ

(๓) สนับสนุนความร่วมมือระหว่างภาครัฐ ภาคเอกชน ภาควิชาการ ภาคประชาสังคมและภาคประชาชน

(๔) ส่งเสริมความเสมอภาคทางเพศและบทบาทของสตรีในการสร้างสรรค์สังคม

(๕) สนับสนุนการพัฒนาบนฐานทุนทางสังคมและวัฒนธรรม

(๖) สนับสนุนการพัฒนาเทคโนโลยีสารสนเทศและสื่อสร้างสรรค์ เพื่อรองรับสังคม

ยุคดิจิทัล

๔. การเพิ่มขีดความสามารถของชุมชนท้องถิ่นในการพัฒนาการพึ่งตนเองและการจัดการตนเอง โดย

- (๑) ส่งเสริมการปรับพฤติกรรมในระดับครัวเรือน ให้มีขีดความสามารถในการจัดการวางแผนชีวิต สุขภาพ ครอบครัว การเงินและอาชีพ
- (๒) เสริมสร้างศักยภาพของชุมชนในการพึ่งตนเองและการพึ่งพากันเอง
- (๓) สร้างการมีส่วนร่วมของภาคส่วนต่าง ๆ เพื่อสร้างประชาธิปไตยชุมชน
- (๔) สร้างภูมิคุ้มกันทางปัญญาให้กับชุมชน

๕. ยุทธศาสตร์ชาติด้านการสร้างการเติบโตบนคุณภาพชีวิตที่เป็นมิตรกับสิ่งแวดล้อม มีเป้าหมายการพัฒนาที่สำคัญ คือ นำไปสู่การบรรลุเป้าหมายการพัฒนาที่ยั่งยืนในทุกมิติ ทั้งด้านสังคม เศรษฐกิจ สิ่งแวดล้อม ธรรมชาติและความเป็นหุ้นส่วนความร่วมมือระหว่างกัน ทั้งภายในและภายนอกประเทศอย่างบูรณาการ ใช้พื้นที่เป็นตัวตั้งในการกำหนดกลยุทธ์และแผนงาน และการให้ทุกฝ่ายที่เกี่ยวข้องได้เข้ามามีส่วนร่วมในแบบทางตรงให้มากที่สุดเท่าที่จะเป็นไปได้ โดยเป็นการดำเนินการบนพื้นฐานการเติบโตร่วมกัน ไม่ว่าจะ เป็นทางเศรษฐกิจ สิ่งแวดล้อมและคุณภาพชีวิต โดยให้ความสำคัญกับการสร้างสมดุลทั้ง ๓ ด้าน อันจะนำไปสู่ความยั่งยืนเพื่อคนรุ่นต่อไปอย่างแท้จริง ประกอบด้วย

๑. สร้างการเติบโตอย่างยั่งยืนบนสังคมเศรษฐกิจสีเขียว โดย

- (๑) เพิ่มมูลค่าของเศรษฐกิจฐานชีวภาพให้สอดคล้องกับยุทธศาสตร์ด้านการสร้างความสามารถในการแข่งขัน
- (๒) อนุรักษ์และฟื้นฟูความหลากหลายทางชีวภาพในและนอกถิ่นกำเนิด
- (๓) อนุรักษ์และฟื้นฟูแม่น้ำลำคลองและแหล่งน้ำธรรมชาติทั่วประเทศ
- (๔) รักษาและเพิ่มพื้นที่สีเขียวที่เป็นมิตรกับสิ่งแวดล้อม
- (๕) ส่งเสริมการบริโภคและการผลิตที่ยั่งยืน

๒. สร้างการเติบโตอย่างยั่งยืนบนสังคมเศรษฐกิจภาคทะเล โดย

- (๑) เพิ่มมูลค่าของเศรษฐกิจฐานชีวภาพทางทะเล
- (๒) ปรับปรุง ฟื้นฟูและสร้างใหม่ทรัพยากรทางทะเลและชายฝั่งทั้งระบบ
- (๓) ฟื้นฟูชายฝั่งที่เป็นแหล่งท่องเที่ยว ชายฝั่งทะเลได้รับการป้องกันและแก้ไขทั้งระบบ และมีนโยบายการจัดการชายฝั่งแบบบูรณาการอย่างเป็นองค์รวม
- (๔) พัฒนาและเพิ่มสัดส่วนกิจกรรมทางทะเลที่เป็นมิตรต่อสิ่งแวดล้อม

๓. สร้างการเติบโตอย่างยั่งยืนบนสังคมที่เป็นมิตรต่อสภาพภูมิอากาศ โดย

- (๑) ลดการปล่อยก๊าซเรือนกระจก
- (๒) มีการปรับตัวเพื่อลดความสูญเสียและเสียหายจากภัยธรรมชาติ และผลกระทบที่เกี่ยวข้องกับการเปลี่ยนแปลงสภาพภูมิอากาศ
- (๓) มุ่งเป้าสู่การลงทุนที่เป็นมิตรต่อสภาพภูมิอากาศในการพัฒนาโครงสร้างพื้นฐานของภาครัฐและภาคเอกชน
- (๔) พัฒนาและสร้างระบบรับมือปรับตัวต่อโรคอุบัติใหม่ และโรคอุบัติซ้ำที่เกิดจากการเปลี่ยนแปลงภูมิอากาศ

๔. พัฒนาพื้นที่เมือง ชนบท เกษตรกรรมและอุตสาหกรรมเชิงนิเวศ มุ่งเน้นความเป็นเมืองที่เติบโตอย่างต่อเนื่อง โดย

(๑) จัดทำแผนผังภูมินิเวศเพื่อการพัฒนาเมือง ชนบท พื้นที่เกษตรกรรมและอุตสาหกรรม รวมถึงพื้นที่อนุรักษ์ตามศักยภาพและความเหมาะสมทางภูมินิเวศอย่างเป็นเอกภาพ

(๒) พัฒนาพื้นที่เมือง ชนบท เกษตรกรรมและอุตสาหกรรมเชิงนิเวศ ที่มีการบริหารจัดการตามแผนผังภูมินิเวศอย่างยั่งยืน

(๓) จัดการมลพิษที่มีผลกระทบต่อสิ่งแวดล้อมและสารเคมีในภาคเกษตรทั้งระบบ ให้เป็นไปตามมาตรฐานสากลและค่ามาตรฐานสากล

(๔) ส่งเสริมรักษา อนุรักษ์ พื้นฟูและพัฒนาทรัพยากรธรรมชาติ มรดกทางสถาปัตยกรรมและศิลปวัฒนธรรม อัตลักษณ์และวิถีชีวิตพื้นถิ่นบนฐานธรรมชาติและฐานวัฒนธรรมอย่างยั่งยืน

(๕) พัฒนาเครือข่ายองค์กรพัฒนาเมืองและชุมชน รวมทั้งกลุ่มอาสาสมัคร ด้วยกลไกการมีส่วนร่วมของทุกภาคส่วนในท้องถิ่น

(๖) เสริมสร้างระบบสาธารณสุขและอนามัยสิ่งแวดล้อม และยกระดับความสามารถในการป้องกันโรคอุบัติใหม่และอุบัติซ้ำ

๕. พัฒนาความมั่นคงน้ำ พลังงานและเกษตรที่เป็นมิตรต่อสิ่งแวดล้อม โดย

(๑) พัฒนาการจัดการน้ำเชิงลุ่มน้ำทั้งระบบเพื่อเพิ่มความมั่นคงด้านน้ำของประเทศ

(๒) เพิ่มผลิตภาพของน้ำทั้งระบบในการใช้น้ำอย่างประหยัด รู้คุณค่าและสร้างมูลค่าเพิ่ม จากการใช้น้ำให้ทัดเทียมกับระดับสากล

(๓) พัฒนาความมั่นคงพลังงานของประเทศและส่งเสริมการใช้พลังงานที่เป็นมิตรต่อสิ่งแวดล้อม

(๔) เพิ่มประสิทธิภาพการใช้พลังงาน โดยลดความเข้มข้นของการใช้พลังงาน

(๕) พัฒนาความมั่นคงด้านการเกษตรและอาหารของประเทศ และชุมชน ในมิติ ปริมาณ คุณภาพ ราคาและการเข้าถึงอาหาร

๖. ยกระดับกระบวนการทัศน์เพื่อกำหนดอนาคตประเทศ โดย

(๑) ส่งเสริม คุณลักษณะและพฤติกรรมที่พึงประสงค์ด้านสิ่งแวดล้อมและคุณภาพชีวิตที่ดีของคนไทย

(๒) พัฒนาเครื่องมือ กลไกและระบบยุติธรรม และระบบประชาธิปไตย สิ่งแวดล้อม

(๓) จัดโครงสร้างเชิงสถาบันเพื่อจัดการประเด็นร่วม ด้านการบริหารจัดการทรัพยากรธรรมชาติและสิ่งแวดล้อมที่สำคัญ

(๔) พัฒนาและดำเนินโครงการที่ยกระดับกระบวนการทัศน์ เพื่อกำหนดอนาคตประเทศ ด้านทรัพยากรธรรมชาติ สิ่งแวดล้อม และวัฒนธรรม บนหลักของการมีส่วนร่วม และธรรมาภิบาล

๖. ยุทธศาสตร์ชาติด้านการปรับสมดุลและพัฒนาระบบการบริหารจัดการภาครัฐ มีเป้าหมายการพัฒนาที่สำคัญ คือ ปรับเปลี่ยนภาครัฐที่ยึดหลัก “ภาครัฐของประชาชนเพื่อประชาชนและประโยชน์ส่วนรวม” โดยภาครัฐต้องมีขนาดที่เหมาะสมกับบทบาทภารกิจ แยกแยะบทบาท หน่วยงานของรัฐที่ทำหน้าที่ในการกำกับหรือในการให้บริการในระบบเศรษฐกิจที่มีการแข่งขัน มีสมรรถนะสูง ยึดหลักธรรมาภิบาล ปรับวัฒนธรรมการทำงานให้มุ่งผลสัมฤทธิ์และผลประโยชน์ส่วนรวม มีความทันสมัยและพร้อมที่จะปรับตัวให้ทันต่อการเปลี่ยนแปลงของโลกอยู่ตลอดเวลา โดยเฉพาะอย่างยิ่งการนำนวัตกรรม เทคโนโลยีข้อมูลขนาดใหญ่ ระบบการ



ทำงานที่เป็นดิจิทัลเข้ามาประยุกต์ใช้อย่างคุ้มค่าและปฏิบัติงานเทียบได้กับมาตรฐานสากล รวมทั้งมีลักษณะเปิดกว้าง เชื่อมโยงถึงกันและเปิดโอกาสให้ทุกภาคส่วนเข้ามามีส่วนร่วมเพื่อตอบสนองความต้องการของประชาชนได้อย่างสะดวก รวดเร็ว และโปร่งใส โดยทุกภาคส่วนในสังคมต้องร่วมกันปลูกฝังค่านิยมความซื่อสัตย์ สุจริต ความมีธรรมาภิบาลและสร้างจิตสำนึกในการปฏิเสธไม่ยอมรับการทุจริตประพฤติมิชอบอย่างสิ้นเชิง นอกจากนี้ กฎหมายต้องมีความชัดเจน มีเพียงเท่าที่จำเป็น มีความทันสมัย มีความเป็นสากล มีประสิทธิภาพ และนำไปสู่การลดความเหลื่อมล้ำและเอื้อต่อการพัฒนา โดยกระบวนการยุติธรรมมีการบริหารที่มีประสิทธิภาพ เป็นธรรม ไม่เลือกปฏิบัติและการอำนวยความสะดวกตามหลักนิติธรรม ประกอบด้วย

๑. ภาครัฐที่ยึดประชาชนเป็นศูนย์กลาง ตอบสนองความต้องการและให้บริการอย่าง สะดวก รวดเร็ว โปร่งใส โดย

(๑) การให้บริการสาธารณะของภาครัฐได้มาตรฐานสากลและเป็นระดับแนวหน้าของ ภูมิภาค

(๒) ภาครัฐมีความเชื่อมโยงในการให้บริการสาธารณะต่าง ๆ ผ่านการนำเทคโนโลยี ดิจิทัลมาประยุกต์ใช้

๒. ภาครัฐบริหารงานแบบบูรณาการโดยมียุทธศาสตร์ชาติเป็นเป้าหมาย และเชื่อมโยงการ พัฒนาในทุกระดับ ทุกประเด็น ทุกภารกิจและทุกพื้นที่ โดย

(๑) ให้ยุทธศาสตร์ชาติเป็นกลไกขับเคลื่อนการพัฒนาประเทศ

(๒) ระบบการเงินการคลังประเทศ สนับสนุนการขับเคลื่อนยุทธศาสตร์ชาติ

(๓) ระบบติดตามประเมินผลที่สะท้อนการบรรลุเป้าหมายยุทธศาสตร์ชาติในทุก

ระดับ

๓. ภาครัฐมีขนาดเล็กลง เหมาะสมกับภารกิจ ส่งเสริมให้ประชาชนและทุกภาคส่วนมีส่วน ร่วมในการพัฒนาประเทศ โดย

(๑) ภาครัฐมีขนาดที่เหมาะสม

(๒) ทุกภาคส่วนมีส่วนร่วมในการพัฒนาประเทศ

(๓) ส่งเสริมการกระจายอำนาจและสนับสนุนบทบาทชุมชนท้องถิ่นให้องค์กร ปกครองส่วนท้องถิ่นเป็นหน่วยงานที่มีสมรรถนะสูง ตั้งอยู่บนหลักธรรมาภิบาล

๔. ภาครัฐมีความทันสมัย โดย

(๑) องค์กรภาครัฐมีความยืดหยุ่นเหมาะสมกับบริบทการพัฒนาประเทศ

(๒) พัฒนาและปรับระบบวิธีการปฏิบัติราชการให้ทันสมัย

๕. บุคลากรภาครัฐเป็นคนดีและเก่ง ยึดหลักคุณธรรม จริยธรรม มีจิตสำนึก มี ความสามารถสูง มุ่งมั่นและเป็นมืออาชีพ โดย

(๑) ภาครัฐมีการบริหารกำลังคนที่มีความคล่องตัว ยึดระบบคุณธรรม

(๒) บุคลากรภาครัฐยึดค่านิยมในการทำงานเพื่อประชาชน มีคุณธรรมและมีการ พัฒนาตามเส้นทางความก้าวหน้าในอาชีพ

๖. ภาครัฐมีความโปร่งใส ปลอดการทุจริตและประพฤติมิชอบ โดย

(๑) ประชาชนและภาคีต่าง ๆ ในสังคมร่วมมือกันในการป้องกันการทุจริตและประพฤติ มิชอบ

(๒) บุคลากรภาครัฐยึดมั่นในหลักคุณธรรม จริยธรรมและความซื่อสัตย์สุจริต

(๓) การปราบปรามการทุจริตประพฤติมิชอบ มีประสิทธิภาพมีความเด็ดขาด เป็น ธรรม และตรวจสอบได้

(๔) การบริหารจัดการการป้องกันและปราบปรามการทุจริตอย่างเป็นระบบแบบ  
บูรณาการ

๗. กฎหมายมีความสอดคล้องเหมาะสมกับบริบทต่าง ๆ และมีเท่าที่จำเป็น โดย

(๑) ภาครัฐจัดให้มีกฎหมายที่สอดคล้องและเหมาะสมกับบริบทต่าง ๆ ที่  
เปลี่ยนแปลง

(๒) มีกฎหมายเท่าที่จำเป็น

(๓) การบังคับใช้กฎหมายอย่างมีประสิทธิภาพ เท่าเทียม มีการเสริมสร้าง  
ประสิทธิภาพการใช้กฎหมาย

๘. กระบวนการยุติธรรมเคารพสิทธิมนุษยชนและปฏิบัติต่อประชาชนโดยเสมอภาค โดย

(๑) บุคลากรและหน่วยงานในกระบวนการยุติธรรมเคารพและยึดมั่นในหลัก  
ประชาธิปไตย เคารพศักดิ์ศรีความเป็นมนุษย์ที่พึงได้รับการปฏิบัติอย่างเท่าเทียม

(๒) ทุกหน่วยงานในกระบวนการยุติธรรม มีบทบาทเชิงรุกร่วมกันในทุกขั้นตอนของ  
การค้นหาคำความจริง

(๓) หน่วยงานในกระบวนการยุติธรรมทั้งทางแพ่ง อาญาและปกครอง มีเป้าหมาย  
และยุทธศาสตร์ร่วมกัน

(๔) ส่งเสริมระบบยุติธรรมทางเลือก ระบบยุติธรรมชุมชนและการมีส่วนร่วมของ  
ประชาชนในกระบวนการยุติธรรม

(๕) พัฒนามาตรการอื่นแทนโทษทางอาญา

## ๑.๒ แผนพัฒนาเศรษฐกิจและสังคมแห่งชาติ ฉบับที่ ๑๓

หลักการสำคัญของแผนพัฒนาเศรษฐกิจและสังคมแห่งชาติ ฉบับที่ ๑๓

หลักการพัฒนาประเทศที่สำคัญในระยะแผนพัฒนาฯ ฉบับที่ ๑๓ โดยมีเป้าหมายหลักเพื่อ  
“พลิกโฉมประเทศไทยสู่ เศรษฐกิจสร้างคุณค่า สังคมเดินหน้าอย่างยั่งยืน” โดยใช้องค์ความรู้ ความคิดสร้างสรรค์  
เทคโนโลยีและนวัตกรรมเป็นเครื่องมือในการขับเคลื่อนการยกระดับศักยภาพและพัฒนาประเทศในทุกมิติ เพื่อ  
สนับสนุน เสริมสร้างการสร้างมูลค่าเพิ่มทางเศรษฐกิจและขีดความสามารถในการแข่งขัน และเพื่อส่งเสริมโอกาส  
และความเสมอภาคทางสังคมอย่างทั่วถึง ตลอดจนเพื่อให้เกิดการปรับเปลี่ยนรูปแบบการผลิตและการบริโภคให้  
เป็นมิตรกับสิ่งแวดล้อม ให้เป็นไปในทิศทางที่ประเทศสามารถปรับตัวและรองรับกับการเปลี่ยนแปลงได้อย่างเท่า  
ทัน ตลอดจนสามารถอยู่รอดและเติบโตได้อย่างต่อเนื่องในระยะยาวไปพร้อมกับการรักษาความยั่งยืนของ  
ทรัพยากรธรรมชาติและสิ่งแวดล้อม โดยมีองค์ประกอบสำคัญ ๔ ประการ ดังนี้

๑. เศรษฐกิจมูลค่าสูงที่เป็นมิตรต่อสิ่งแวดล้อม เพื่อสร้างมูลค่าเพิ่มจากการพัฒนา ต่อยอด  
และใช้ประโยชน์จากองค์ความรู้เทคโนโลยีและนวัตกรรม โดยการปรับทิศทางของภาคการผลิตเดิมที่มี  
ความสำคัญและส่งเสริมภาคการผลิตที่ไทยมีศักยภาพสอดคล้องกับทิศทางการเปลี่ยนแปลงของโลก

๒. สังคมแห่งโอกาสและความเสมอภาค เพื่อให้ทุกกลุ่มคนในประเทศมีโอกาสเลื่อนสถานะ  
ทางเศรษฐกิจและสังคมอย่างเต็มศักยภาพ และประเทศมีความเหลื่อมล้ำลดลงในทุกมิติ

๓. วิถีชีวิตที่ยั่งยืน เพื่อส่งเสริมรูปแบบการดำเนินชีวิตและกิจกรรมทางเศรษฐกิจที่เอื้อให้เกิด  
ความยั่งยืนของทรัพยากรธรรมชาติ ระบบนิเวศและสภาพภูมิอากาศ รวมถึงการประยุกต์ใช้เทคโนโลยีเพื่อมุ่ง  
จัดการกับปัญหาที่เป็นภัยคุกคามสำคัญทั้งในไทยและในระดับโลก เช่น มลพิษทางอากาศและก๊าซเรือนกระจก

๔. ปักจ้ยสนับสนุนการพลิกโฉมประเทศ เพื่อพัฒนาปัจจัยสนับสนุนที่มีความสำคัญต่อการ  
เปลี่ยนผ่านประเทศไปสู่การเป็น “เศรษฐกิจสร้างคุณค่า สังคมเดินหน้าอย่างยั่งยืน”

โดยภายใต้บังคับประกอบในแต่ละด้าน ได้มีการกำหนด “หมุดหมาย” เพื่อเป็นการบ่งบอกถึงสิ่งที่ประเทศไทยปรารถนาจะ “เป็น” มุ่งหวังจะ “มี” หรือต้องการจะ “ขจัด” ในช่วงระยะเวลา ๕ ปี ของแผนพัฒนาฯ ฉบับที่ ๑๓ เพื่อสะท้อนประเด็นการพัฒนามีความสำคัญต่อการพลิกโฉมประเทศสู่การเป็น “เศรษฐกิจสร้างคุณค่า สังคมเดินหน้าอย่างยั่งยืน” (Hi-Value and Sustainable Thailand) ประกอบด้วย

หมุดหมายที่ ๑ ไทยเป็นประเทศชั้นนำด้านสินค้าเกษตรและเกษตรแปรรูปมูลค่าสูง

หมุดหมายที่ ๒ ไทยเป็นจุดหมายของการท่องเที่ยวที่เน้นคุณค่าและความยั่งยืน

หมุดหมายที่ ๓ ไทยเป็นฐานการผลิตยานยนต์ไฟฟ้าของอาเซียน

หมุดหมายที่ ๔ ไทยเป็นศูนย์กลางทางการแพทย์และสุขภาพมูลค่าสูง

หมุดหมายที่ ๕ ไทยเป็นประตูการค้าการลงทุนและจุดยุทธศาสตร์ทางโลจิสติกส์ที่สำคัญของ

ภูมิภาค

หมุดหมายที่ ๖ ไทยเป็นฐานการผลิตอิเล็กทรอนิกส์อัจฉริยะและบริการดิจิทัลของอาเซียน

หมุดหมายที่ ๗ ไทยมี SMEs ที่เข้มแข็ง มีศักยภาพสูงและสามารถแข่งขันได้

หมุดหมายที่ ๘ ไทยมีพื้นที่และเมืองหลักของภูมิภาคที่มีความเจริญทางเศรษฐกิจทันสมัยและนำ

อยู่

หมุดหมายที่ ๙ ไทยมีความยากจนข้ามรุ่นลดลง และคนไทยทุกคนมีความคุ้มครองทางสังคม

ที่เพียงพอ เหมาะสม

หมุดหมายที่ ๑๐ ไทยมีเศรษฐกิจหมุนเวียนและสังคมคาร์บอนต่ำ

หมุดหมายที่ ๑๑ ไทยสามารถลดความเสี่ยงและผลกระทบจากภัยธรรมชาติและ การเปลี่ยนแปลงสภาพภูมิอากาศ

หมุดหมายที่ ๑๒ ไทยมีกำลังคนสมรรถนะสูง มุ่งเรียนรู้อย่างต่อเนื่อง ตอบโจทย์การพัฒนาแห่ง

อนาคต

หมุดหมายที่ ๑๓ ไทยมีภาครัฐที่มีสมรรถนะสูง

### ๑.๓. แผนพัฒนาภาค/แผนพัฒนากลุ่มจังหวัด/แผนพัฒนาจังหวัด

#### ๑.๓.๑ แผนพัฒนาภาคเหนือ พ.ศ.๒๕๖๖ - ๒๕๗๐

ทิศทางการพัฒนาภาค มุ่งสู่การพัฒนาเป็นฐานเศรษฐกิจสร้างสรรค์ของประเทศ เชื่อมโยงกัน อนุภูมิภาค และเติบโตอย่างยั่งยืนตามแนวคิด “เศรษฐกิจสร้างสรรค์ สานสัมพันธ์ระหว่างพื้นที่ สุขภาวะดี วิถีชีวิตยั่งยืน” โดยให้ความสำคัญกับการพัฒนา ๔ ด้าน ได้แก่

๑. พัฒนาเศรษฐกิจสร้างสรรค์มูลค่าสูง โดยการสร้างระบบนิเวศ เมืองและพื้นที่สร้างสรรค์ ตลอดจนสามารถพัฒนาสู่การเป็นสินค้าและบริการสร้างสรรค์

๒. สร้างโอกาสในการเชื่อมโยงเศรษฐกิจภายในประเทศและกับอนุภูมิภาค ทั้งในส่วนองระเบียบเศรษฐกิจพิเศษ เขตเศรษฐกิจพิเศษชายแดน เมืองสร้างสรรค์และกลุ่มผู้คนสร้างสรรค์

๓. พัฒนาตามแนววิถีใหม่ (New Normal) บนฐานการเติบโตอย่างยั่งยืนของการอนุรักษ์สิ่งแวดล้อม การดูแลความสะอาดของเมืองและการใช้พลังงานสะอาด

๔. ให้ความสำคัญอย่างต่อเนื่องกับการดูแลผู้สูงอายุและผู้ด้อยโอกาสในสังคมและพัฒนา ศักยภาพแรงงาน

### แนวทางการพัฒนา

๑. พัฒนาสู่การเป็นระเบียบเศรษฐกิจพิเศษภาคเหนือ Creative LANNA ในพื้นที่จังหวัด เชียงใหม่ เชียงราย ลำพูน ลำปาง
  ๒. พัฒนาการผลิตตามระบบเกษตรกรรมยั่งยืน เชื่อมโยงสู่อุตสาหกรรมแปรรูปมูลค่าสูง
  ๓. พัฒนาการท่องเที่ยวและบริการบนฐานภูมิปัญญาและวัฒนธรรม
  ๔. เสริมศักยภาพของเมืองและพื้นที่เขตเศรษฐกิจพิเศษชายแดนเพื่อรองรับการขยายตัวทาง เศรษฐกิจและเอื้อต่อการอยู่อาศัย
  ๕. พัฒนาและยกระดับคุณภาพชีวิต เพื่อแก้ไขปัญหาความยากจน พัฒนาผู้สูงอายุสู่การเป็น ผู้สูงอายุที่มีศักยภาพ (Active Aging) และพัฒนาทักษะฝีมือแรงงาน
  ๖. อนุรักษ์และฟื้นฟูป่าต้นน้ำ พัฒนาระบบบริหารจัดการน้ำที่มีความสมดุล ป้องกันและแก้ไข ปัญหาหมอกควัน ปัญหาลิ่งแวดล้อมเมือง

### ๑.๓.๒ แผนพัฒนากลุ่มจังหวัดภาคเหนือตอนล่าง พ.ศ.๒๕๖๖ - ๒๕๗๐

(พิษณุโลก เพชรบูรณ์ ตาก สุโขทัย อุตรดิตถ์)

วิสัยทัศน์ : เป็นศูนย์กลางเชื่อมโยงระเบียงเศรษฐกิจเหนือ - ใต้ (NSEC) กับระเบียงเศรษฐกิจ ตะวันออก - ตะวันตก (EWEC) ที่เข้มแข็ง

เป้าหมายการพัฒนาของกลุ่มจังหวัด : “พัฒนากลุ่มจังหวัดเพื่อความผาสุกของประชาชน”

ตัวชี้วัดความสำเร็จตามเป้าหมายการพัฒนาของกลุ่มจังหวัด

๑. มูลค่าผลิตภัณฑ์มวลรวมกลุ่มจังหวัดเพิ่มขึ้น ร้อยละ ๑๐
๒. มูลค่าผลิตภัณฑ์มวลรวมกลุ่มจังหวัดเฉลี่ยต่อหัว ต่อปีเพิ่มขึ้น ร้อยละ ๑๐
๓. ค่าดัชนีความก้าวหน้าของคน (HAI) เฉลี่ยของกลุ่มจังหวัดต้องไม่น้อยกว่า ค่าเฉลี่ยของปี ๒๕๖๒ (๐.๖๐๐๕) ๐.๖๖๐๕

ประเด็นการพัฒนาของกลุ่มจังหวัด

๑. ส่งเสริมการค้า การลงทุนโครงข่ายคมนาคมและสิ่งอำนวยความสะดวกเพื่อรองรับการ

พัฒนา

#### แผนงาน

๑. ส่งเสริมและพัฒนากิจการค้าการลงทุน
๒. พัฒนาโครงข่ายคมนาคมระบบโลจิสติกส์และสิ่งอำนวยความสะดวก

#### โครงการสำคัญ

๑. โครงการส่งเสริมและพัฒนากิจการค้าการลงทุนทั้งภายในและระหว่างประเทศให้เป็น ระบบ
๒. โครงการพัฒนาโครงข่ายคมนาคม ระบบโลจิสติกส์ และสิ่งอำนวยความสะดวกให้ มีความพร้อม

## นิทรรศการ

## ๒. การพัฒนาการท่องเที่ยวที่ได้มาตรฐานและยั่งยืน เป็นศูนย์กลางการประชุมและจัด

## แผนงาน

๑. พัฒนาการท่องเที่ยว การประชุมและจัดนิทรรศการ

๒. ส่งเสริมและประชาสัมพันธ์การท่องเที่ยว

## โครงการสำคัญ

๑. โครงการพัฒนาการท่องเที่ยว การประชุมและจัดนิทรรศการสู่ระดับนานาชาติ

๒. โครงการส่งเสริมและประชาสัมพันธ์การท่องเที่ยวด้วยเทคโนโลยีและนวัตกรรมที่ทันสมัย

## ๓. การเพิ่มประสิทธิภาพการผลิตและสร้างมูลค่าเพิ่มให้สินค้าเกษตรสอดคล้องกับการตลาดด้วยนวัตกรรมและเทคโนโลยี

## แผนงาน

๑. พัฒนาการเกษตรด้วยเทคโนโลยีและนวัตกรรม

๒. ส่งเสริมการแปรรูปสินค้าเกษตรและขึ้นทะเบียนสิ่งบ่งชี้ทางภูมิศาสตร์

## โครงการสำคัญ

๑. โครงการพัฒนาการเกษตรด้วยเทคโนโลยีและนวัตกรรม เพื่อเพิ่มปริมาณและคุณภาพของผลผลิตการเกษตร

๒. โครงการส่งเสริมการแปรรูปสินค้าเกษตรเพื่อเพิ่มมูลค่า และยกระดับสู่การขึ้นทะเบียนสิ่งบ่งชี้ทางภูมิศาสตร์

## ๔. การพัฒนาทรัพยากรมนุษย์และสุขภาพครบวงจร

## แผนงาน

๑. พัฒนาศักยภาพทรัพยากรมนุษย์เพื่อรองรับการขับเคลื่อนกลุ่มจังหวัด

๒. ส่งเสริมการบริการสาธารณสุขให้ทั่วถึง

## โครงการสำคัญ

๑. โครงการพัฒนาศักยภาพทรัพยากรมนุษย์เพื่อรองรับการขับเคลื่อนกลุ่มจังหวัดให้บรรลุเป้าหมาย

๒. โครงการส่งเสริมการบริการสาธารณสุขให้ทั่วถึง เพื่อสุขภาพดีถ้วนหน้าของประชาชน

## ๕. การบริหารจัดการทรัพยากรธรรมชาติและสิ่งแวดล้อมอย่างยั่งยืน

## แผนงาน

๑. เพิ่มประสิทธิภาพการบริหารจัดการทรัพยากรธรรมชาติและสิ่งแวดล้อม

๒. พัฒนาแหล่งน้ำ

## โครงการสำคัญ

๑. โครงการเพิ่มประสิทธิภาพการบริหารจัดการทรัพยากรธรรมชาติและสิ่งแวดล้อม

๒. โครงการพัฒนาแหล่งน้ำให้ใช้ประโยชน์ได้เต็มศักยภาพ

### ๑.๓.๓ แผนพัฒนาจังหวัด ยุทธศาสตร์การพัฒนาจังหวัด

เป้าหมายการพัฒนาจังหวัดอุตสาหกรรม : จังหวัดอุตสาหกรรม เป็นเมืองที่ประชาชนมีคุณภาพชีวิตที่ดี มีผลผลิตทางการเกษตรที่ปลอดภัย การท่องเที่ยวมีการพัฒนาและการค้าชายแดนมีมูลค่าสูงขึ้น

ประเด็นการพัฒนาของจังหวัดและแผนงานภายใต้ประเด็นการพัฒนา

#### ๑. เสริมสร้างบ้านเมืองให้น่าอยู่ สร้างชุมชนและครอบครัวเข้มแข็ง เพื่อให้มีคุณภาพชีวิตที่ดี

โดยมีเป้าประสงค์ของประเด็นการพัฒนา คือ ประชาชนทุกคน ทุกเพศ ทุกวัย ทุกสถานะทางสังคมได้รับการพัฒนาให้มีความพร้อมทั้งด้านร่างกาย สติปัญญา คุณธรรม จริยธรรม อารมณ์ มีความสามารถในการแก้ปัญหา มีทักษะในการประกอบอาชีพ มีความมั่นคงในการดำรงชีวิตอย่างมีศักดิ์ศรีและอยู่ร่วมกันอย่างสงบสุข มีความมั่นคงในชีวิตและทรัพย์สิน มีความปลอดภัยในสังคม ชุมชน การคุ้มครองสิทธิเสรีภาพและดำเนินชีวิตตามหลักปรัชญาของเศรษฐกิจพอเพียง

แผนงาน

๑. การพัฒนาคนทุกเพศ ทุกวัย ครอบครัว ชุมชนให้มีความเข้มแข็ง เพิ่มรายได้และมีคุณภาพชีวิตที่ดี

๒. การเสริมสร้างบ้านเมืองให้มีความน่าอยู่ มั่นคงและปลอดภัย

๒. พัฒนาเกษตรกรรม อุตสาหกรรม ผลิตภัณฑ์ OTOP ให้มีคุณภาพปลอดภัยได้มาตรฐาน และมีการบริหารจัดการด้านการตลาดที่มีประสิทธิภาพ

โดยมีเป้าประสงค์ของประเด็นการพัฒนา คือ บริหารจัดการผลผลิตทั้งภาคเกษตรอย่างเป็นระบบครบวงจร โดยมีการวางแผนการผลิตให้สอดคล้องและเชื่อมโยงกับความต้องการของภาคอุตสาหกรรมเพื่อการแปรรูปสร้างมูลค่าและความต้องการของผู้บริโภคในตลาด ส่งเสริมการทำเกษตรแบบผสมผสาน วนเกษตร เกษตรอินทรีย์ เกษตรทฤษฎีใหม่และเกษตรปลอดภัย รวมถึงการส่งเสริมและพัฒนาผลิตภัณฑ์ OTOP โดยการนำอัตลักษณ์ของชุมชน/ท้องถิ่น มาพัฒนาเป็นสินค้าในระดับสากล

แผนงาน

๑. การพัฒนาการเกษตรให้มีคุณภาพปลอดภัย ได้มาตรฐานและมีการตลาดที่ครบวงจร

๒. การพัฒนาผลิตภัณฑ์ OTOP SMEs และอุตสาหกรรมให้มีคุณภาพได้มาตรฐาน และมีการตลาดที่ครบวงจร

๓. พัฒนาทุนทางวัฒนธรรม ภูมิปัญญาท้องถิ่นและทรัพยากรธรรมชาติ เพื่อส่งเสริมและสนับสนุนการท่องเที่ยวอย่างยั่งยืน

โดยมีเป้าประสงค์ของประเด็นการพัฒนา คือ พัฒนาเตรียมความพร้อมเชิงพื้นที่ในการรองรับนักท่องเที่ยว เน้นการพัฒนาสินค้าและบริการท่องเที่ยวที่สอดคล้องกับศักยภาพและขีดความสามารถในการรองรับนักท่องเที่ยวของพื้นที่แหล่งท่องเที่ยว และให้ความสำคัญกับมิติของการพัฒนาการท่องเที่ยวในด้านเศรษฐกิจ สังคม วัฒนธรรมและสิ่งแวดล้อม ตลอดจนความสมดุลของการพัฒนาการท่องเที่ยว โดยส่งเสริมการจัดการทรัพยากรท้องถิ่นของชุมชนให้เกิดความเข้มแข็งและพัฒนาเชื่อมโยงสินค้าทางการเกษตร ผลิตภัณฑ์ชุมชน (OTOP) เข้าสู่ภาคธุรกิจบริการท่องเที่ยว

แผนงาน

๑. การนำทุนทางวัฒนธรรม ภูมิปัญญาท้องถิ่นมาใช้ในการส่งเสริมและสนับสนุนการท่องเที่ยวอย่างสร้างสรรค์และยั่งยืน

๒. การพัฒนาแหล่งท่องเที่ยวทางธรรมชาติเพื่อการท่องเที่ยวเชิงอนุรักษ์

#### ๔. อนุรักษ์ พื้นฟูทรัพยากรธรรมชาติและแหล่งน้ำ และส่งเสริมพัฒนาพลังงานที่เป็นมิตรต่อสิ่งแวดล้อม

โดยมีเป้าประสงค์ของประเด็นการพัฒนา คือ การรักษาและฟื้นฟูทรัพยากรป่าไม้ของจังหวัดอุดรดิตถ์ ลุ่มน้ำน่านและลำน้ำสาขา เพื่อให้ทุกภาคส่วนในพื้นที่เกิดความตระหนักและร่วมมือกันในการดูแลรักษาป่าต้นน้ำ ไม่ว่าจะเป็นการเพิ่มพื้นที่ป่าไม้โดยการฟื้นฟูสภาพป่า การป้องกันและปราบปรามไม่ให้มีการบุกรุกเข้าไปทำลายป่า การสร้างเครือข่ายความร่วมมือของชุมชนและภาคส่วนต่างๆ ของทั้งภาครัฐและภาคเอกชน บริหารจัดการทรัพยากรน้ำอย่างเป็นระบบตามแผนยุทธศาสตร์การบริหารจัดการทรัพยากรน้ำของรัฐบาล ตั้งแต่ต้นน้ำ กลางน้ำ ปลายน้ำ ให้สามารถแก้ไขปัญหา น้ำแล้ง น้ำท่วม น้ำเสีย การขาดแคลนน้ำภาคการผลิตน้ำอุปโภค บริโภคและการรักษาระบบนิเวศ สนับสนุนส่งเสริมการใช้พลังงานทดแทน พลังงานที่เป็นมิตรกับสิ่งแวดล้อมทั้งในภาคครัวเรือนและภาคการผลิต และการบริหารจัดการขยะอย่างถูกหลักสุขาภิบาล

##### แผนงาน

๑. การอนุรักษ์ฟื้นฟูป่าต้นน้ำโดยการมีส่วนร่วมของชุมชน
๒. การพัฒนาแหล่งน้ำและบริหารจัดการน้ำอย่างยั่งยืน
๓. การส่งเสริมการใช้พลังงานทดแทน การบริหารจัดการขยะและเทคโนโลยีที่เป็นมิตรกับ

##### สิ่งแวดล้อม

#### ๕. เพิ่มศักยภาพการค้า การลงทุน ระบบ Logistic และความสัมพันธกับประเทศเพื่อนบ้าน

โดยมีเป้าประสงค์ของประเด็นการพัฒนา คือ ผลักดันให้มีการพัฒนาด่านชายแดนฤดูให้มีศักยภาพ อำนวยความสะดวกในการส่งเสริมการค้าชายแดน โดยส่งเสริมและสนับสนุนการจัดตั้งด่านศุลกากร ศูนย์กระจายสินค้า รวมไปถึงระบบคมนาคมขนส่งและโลจิสติกส์ พัฒนาความสัมพันธทางสังคมข้ามพรมแดนระหว่างจังหวัดอุดรดิตถ์กับประเทศเพื่อนบ้าน

##### แผนงาน

๑. การพัฒนาศักยภาพการค้า การลงทุนกับประเทศเพื่อนบ้าน
  ๒. การเสริมสร้างความสัมพันธ์กับประเทศเพื่อนบ้าน
- ตัวชี้วัดความสำเร็จตามเป้าหมายการพัฒนาจังหวัด
๑. อัตราการขยายตัวของ GPP เพิ่มขึ้นร้อยละ ๑ ต่อปี
  ๒. จำนวนครัวเรือนตกเกณฑ์ลดลงร้อยละ ๑๐ ต่อปี
  ๓. สัดส่วนคดียาเสพติด/ประชากรแสนคน ลดลงร้อยละ ๒ ต่อปี
  ๔. อัตราการขยายตัว GPP ภาคเกษตร เพิ่มขึ้นร้อยละ ๑ ต่อปี
  ๕. รายได้จากการจำหน่ายสินค้า OTOP เพิ่มขึ้นร้อยละ ๕ ต่อปี
  ๖. อัตราการขยายตัวของ GPP ภาคอุตสาหกรรมเพิ่มขึ้น ร้อยละ ๑ ต่อปี
  ๗. รายได้จากการท่องเที่ยวเพิ่มขึ้นร้อยละ ๑ ต่อปี
  ๘. จำนวนนักท่องเที่ยวเพิ่มขึ้นร้อยละ ๑ ต่อปี
  ๙. แหล่งกักเก็บน้ำได้รับการพัฒนาเพิ่มประสิทธิภาพ
  ๑๐. พื้นที่ป่าเพิ่มขึ้นร้อยละ ๐.๒๕ ต่อปี
  ๑๑. มูลค่าการค้าชายแดนเพิ่มขึ้นร้อยละ ๕ ต่อปี
  ๑๒. จำนวนคนผ่านเข้า - ออก ด่านชายแดนเพิ่มขึ้น ร้อยละ ๕ ต่อปี

## กลยุทธ์

<p>๑.๑ พัฒนาและปรับปรุงโครงข่ายคมนาคมฝั่งเมืองทุกระดับ ระบบสาธารณูปโภค สาธารณูปการ ระบบประปาและโครงสร้างพื้นฐาน</p> <p>๑.๒ เพิ่มศักยภาพบุคลากรและระบบการบริหารจัดการภาครัฐให้สะอาด โปร่งใส ตรวจสอบได้และเกิดประโยชน์สูงสุดต่อประชาชน</p> <p>๑.๓ พัฒนาทรัพยากรมนุษย์โดยการสร้างโอกาสยกระดับคุณภาพการศึกษาและเข้าถึงแหล่งข้อมูลสารสนเทศได้อย่างทั่วถึง</p> <p>๑.๔ ส่งเสริมและพัฒนาคุณภาพชีวิตให้ประชาชน สร้างความปรองดองสมานฉันท์ ปลอดภัย มั่นคง มั่งคั่ง ยั่งยืน ตามปรัชญาเศรษฐกิจพอเพียง</p> <p>๑.๕ เสริมสร้างสถาบันครอบครัวและชุมชนให้มีความมั่นคงเข้มแข็ง ปลอดภัยเสถียร</p> <p>๑.๖ ส่งเสริมการมีงานทำและเพิ่มรายได้ของประชาชนอย่างทั่วถึง และลดความเหลื่อมล้ำ</p>
<p>๒.๑ ส่งเสริม พัฒนาระบบการผลิตภาคเกษตรกรรม อุตสาหกรรมให้มีประสิทธิภาพและคุณภาพด้วยระบบ Zoning ที่สอดคล้องกับการตลาดและการบริหารจัดการตลาดสินค้าทุกประเภท</p> <p>๒.๒ เสริมสร้างศักยภาพการบริหารจัดการให้กับภาคการผลิตทุกด้าน ทุกองค์กรให้เข้มแข็ง</p> <p>๒.๓ ส่งเสริมการศึกษาการวิจัย การสร้างนวัตกรรมและพัฒนาสู่ Thailand ๔.๐</p>
<p>๓.๑ ทำนุบำรุง รักษาและสืบทอดศิลปวัฒนธรรมประเพณีท้องถิ่นให้ยั่งยืน</p> <p>๓.๒ ส่งเสริมและสนับสนุนการพัฒนาภูมิปัญญาท้องถิ่น ภูมิปัญญาไทย เพื่อใช้ในการผลิตสินค้าบริการ การเพิ่มรายได้</p> <p>๓.๓ ส่งเสริมเชื่อมโยงเส้นทางการวัฒนธรรมประวัติศาสตร์ การท่องเที่ยวกับเพื่อนบ้านทั้งภายในและต่างประเทศ</p> <p>๓.๔ พัฒนาการท่องเที่ยวทุกด้าน ทุกพื้นที่ โดยเน้นการท่องเที่ยวเชิงวัฒนธรรมที่มีอัตลักษณ์และยกระดับการท่องเที่ยว</p>
<p>๔.๑ การสร้างสมดุลการใช้ประโยชน์จากทรัพยากรธรรมชาติ พร้อมกับการอนุรักษ์ พัฒนา พื้นฟูทรัพยากรธรรมชาติและสิ่งแวดล้อม และขยายผลโครงการอันเนื่องมาจากพระราชดำริ</p> <p>๔.๒ กระจายการถือครองที่ดินอย่างเป็นธรรมและดำเนินการจัดกรรมสิทธิ์ในที่ดินของประชาชนให้เพียงพอแก่การอยู่อาศัยและการเกษตรกรรม</p> <p>๔.๓ ส่งเสริมพัฒนาการบริหารจัดการสภาพแวดล้อมของเมืองและท้องถิ่นภายใต้การมีส่วนร่วมของชุมชน</p> <p>๔.๔ ส่งเสริม บำรุงรักษาและคุ้มครองคุณภาพสิ่งแวดล้อม ตลอดจนควบคุมและกำจัดภาวะมลพิษที่มีผลต่อสุขภาพอนามัย สวัสดิการและคุณภาพชีวิตของประชาชน</p> <p>๔.๕ ส่งเสริม สนับสนุน การอนุรักษ์พลังงานและการบริหารจัดการด้านพลังงานให้มีประสิทธิภาพสูงสุด</p>
<p>๕.๑ พัฒนาจุดผ่านแดนถาวรทุกด้านเพื่อให้เป็นประตูประเทศเพื่อนบ้านและนานาชาติ</p> <p>๕.๒ พัฒนาการค้า การลงทุน การท่องเที่ยวในทุกมิติ ทั้งในประเทศและต่างประเทศ</p> <p>๕.๓ พัฒนาระบบพันธมิตรและความร่วมมือกับต่างประเทศ</p> <p>๕.๔ พัฒนาโครงสร้างพื้นฐานและระบบ Logistics ที่เอื้อต่อการสร้างมูลค่าเพิ่มแก่สินค้าและบริการ</p> <p>๕.๕ สนับสนุนให้มีการปรับปรุง พัฒนาการท่องเที่ยว สินค้าและบริการบนพื้นฐานเศรษฐกิจสร้างสรรค์และยุคดิจิทัล</p>

## ๑.๔ ยุทธศาสตร์องค์การบริหารส่วนจังหวัดอุดรธานี

วิสัยทัศน์ พันธกิจและจุดมุ่งหมายการพัฒนา : เพื่อนำนโยบายผู้บริหาร ยุทธศาสตร์การพัฒนาทั้งในระดับชาติ กลุ่มจังหวัดและยุทธศาสตร์การพัฒนาจังหวัดอุดรธานีไปสู่การปฏิบัติ องค์การบริหารส่วนจังหวัดอุดรธานีได้จัดทำยุทธศาสตร์การพัฒนาขององค์กรปกครองส่วนท้องถิ่นในเขตจังหวัด (พ.ศ.๒๕๖๖ - ๒๕๗๐) เพื่อใช้เป็นเครื่องมือในการกำหนดแนวทางพัฒนาจังหวัดอุดรธานี โดยมุ่งเน้นให้เกิดการสร้างงาน สร้างรายได้ สร้างความเข้มแข็งให้ชุมชน เพื่อก่อให้เกิดการพัฒนาทางด้านเศรษฐกิจ สังคม การเมืองและการบริหารในช่วงระยะเวลาดังกล่าว โดยมีรายละเอียดดังนี้



## วิสัยทัศน์การพัฒนา : เมืองแห่งการพัฒนา คุณภาพชีวิตที่ดี ในวิถีเศรษฐกิจพอเพียง

ยุทธศาสตร์การพัฒนา	แนวทางการพัฒนา
๑. การพัฒนาด้านการส่งเสริมคุณภาพชีวิต	๑. ส่งเสริม พัฒนาและการสงเคราะห์คุณภาพชีวิตผู้สูงอายุ ผู้พิการ เด็ก เยาวชน สตรี ผู้ด้อยโอกาส ส่งเสริมให้สังคมพึ่งพาตนเองได้อย่างทั่วถึง และเท่าเทียมกัน ๒. ส่งเสริมและพัฒนาคุณภาพชีวิตของประชาชนให้มีคุณภาพชีวิตที่ดี และมีความเข้มแข็งตามแนวคิดปรัชญาเศรษฐกิจพอเพียง ๓. ส่งเสริมการสาธารณสุขให้มีคุณภาพและทั่วถึง ๔. ส่งเสริมและสนับสนุนการป้องกันการระบาดของโรคติดต่อทุกประเภท ๕. จัดให้มีกิจกรรมการแพทย์ฉุกเฉินและส่งเสริมสนับสนุนระบบบริการสาธารณสุข ๖. ส่งเสริมและสนับสนุนการป้องกันและปราบปรามอาชญากรรม และการแก้ไขปัญหายาเสพติดทุกประเภท
๒. การพัฒนาด้านโครงสร้างพื้นฐาน	๑. พัฒนาและปรับปรุงเส้นทางคมนาคมให้มาตรฐานและระบบ Logistics ที่เชื่อมต่อการสร้างมูลค่าเพิ่มแก่สินค้าและบริการเพื่อรองรับการเป็นประชาคมอาเซียน ๒. พัฒนาแหล่งน้ำ ระบบชลประทานเพื่อการเกษตรและแหล่งน้ำเพื่อการอุปโภค - บริโภค ๓. พัฒนาและปรับปรุงระบบสาธารณสุขปโภคให้ได้มาตรฐานและการวางผังเมือง ๔. พัฒนาเส้นทางคมนาคมให้ได้มาตรฐาน สะดวกปลอดภัยและมีแสงสว่างเพียงพอ
๓. การพัฒนาด้านส่งเสริมอาชีพ การลงทุน พาณิชยกรรม และการท่องเที่ยว	๑. ส่งเสริมการทำการเกษตรแบบเศรษฐกิจพอเพียง ๒. ส่งเสริมและสร้างความเข้มแข็ง พัฒนาให้กลุ่มอาชีพ กลุ่ม OTOP กลุ่มวิสาหกิจชุมชน กลุ่มเกษตรกรต่างๆ กลุ่มสตรี ทั้งด้านการผลิต และการตลาด ๓. ส่งเสริมอาชีพเพื่อเพิ่มรายได้ให้แก่ประชาชนตามแนวทางปรัชญาเศรษฐกิจพอเพียง ๔. พัฒนาและส่งเสริมการท่องเที่ยว
๔. การพัฒนาด้านการบริหารจัดการ และการอนุรักษ์ทรัพยากรธรรมชาติและสิ่งแวดล้อม	๑. สนับสนุน ส่งเสริมการสร้างจิตสำนึกการป้องกัน อนุรักษ์ ปันฟู ทรัพยากรธรรมชาติและสิ่งแวดล้อม ๒. ส่งเสริม สนับสนุนการอนุรักษ์พันธุและพัฒนาศูนย์ธรรมชาติและสิ่งแวดล้อมโดยเฉพาะอย่างยิ่งทรัพยากรน้ำและป่าไม้ในพื้นที่ลุ่มน้ำ น่านและลุ่มน้ำสาขา ๓. บูรณาการการบริหารจัดการน้ำอย่างมีระบบและมีประสิทธิภาพ ทั้งต้นน้ำ กลางน้ำ ปลายน้ำ ๔. สนับสนุนการบริหารจัดการการขยะมูลฝอยสิ่งกีดขวางและน้ำเสียและมลพิษทางน้ำ ทางอากาศและเสียง โดยการบูรณาการร่วมกัน ๕. สนับสนุน ส่งเสริมการใช้พลังงานทดแทน

ยุทธศาสตร์การพัฒนา	แนวทางการพัฒนา
๕. การพัฒนาด้านการศึกษา	๑. ส่งเสริมและสนับสนุนการศึกษาทั้งในและนอกระบบให้ได้มาตรฐานอย่างทั่วถึงและมีประสิทธิภาพ เพื่อเข้าสู่ประชาคมอาเซียน ๒. พัฒนาแหล่งเรียนรู้ นวัตกรรมและเทคโนโลยีสารสนเทศเพื่อการศึกษา ๓. เสริมสร้างจริยธรรม คุณธรรมและศีลธรรมแก่ผู้เรียนและบุคลากรทางการศึกษา ๔. ส่งเสริม สนับสนุนและพัฒนาครูและบุคลากรทางการศึกษาของโรงเรียนในสังกัด
๖. การพัฒนาด้านการศึกษา ศาสนา และวัฒนธรรม ประเพณี และภูมิปัญญาท้องถิ่น	๑. ส่งเสริม สนับสนุนกิจกรรมทำนุบำรุงศาสนา ประเพณี วัฒนธรรมและภูมิปัญญาท้องถิ่น ๒. สร้างจิตสำนึกในการอนุรักษ์สืบสานประเพณีวัฒนธรรมและภูมิปัญญาท้องถิ่นและชุมชน ๓. ส่งเสริม สนับสนุนกิจกรรมการปลูกฝังคุณธรรม จริยธรรมและค่านิยมอันดี การเผยแพร่และการนำหลักธรรมทางศาสนามาใช้ในชีวิตประจำวัน ๔. ส่งเสริมและพัฒนาการศึกษา เพื่อส่งเสริมให้เด็ก เยาวชน ประชาชนได้ใช้เวลาว่างในการเล่นกีฬาเพื่อสร้างเสริมสุขภาพ โดยมุ่งเน้นสนับสนุนการแข่งขันกีฬาทุกระดับ ๕. สนับสนุนพัฒนาสถานที่ออกกำลังกาย ลานกีฬาและสนามกีฬาให้ได้มาตรฐาน ๖. พัฒนาสนามกีฬาจังหวัดอุดรดิตถ์ (สนามกีฬาหมอนไม้) ให้เป็นศูนย์วิทยาศาสตร์การกีฬาและศูนย์กีฬาสำหรับกีฬาทุกประเภทให้ครบถ้วนและมีมาตรฐาน มีสภาพแวดล้อมที่เอื้อต่อการมีสุขภาพที่ดี รวมถึงการจัดบริการส่งเสริมสุขภาพที่ทันสมัยให้กับเยาวชนและประชาชน
๗. การพัฒนาด้านการเมืองการปกครองและการบริหารจัดการตามหลักธรรมาภิบาล (Good Governance)	๑. ส่งเสริม สนับสนุนกิจกรรมในการเทิดทูนและรักษาไว้ซึ่งสถาบันชาติ ศาสนา พระมหากษัตริย์ ๒. ส่งเสริมการปกครองระบอบประชาธิปไตย อันมีพระมหากษัตริย์ทรงเป็นประมุข ๓. ส่งเสริมและสนับสนุนการบริหารงาน โดยยึดหลักธรรมาภิบาลของการบริหารจัดการบ้านเมืองที่ดี มีประสิทธิภาพและประสิทธิผล สามารถตรวจสอบได้ ๔. พัฒนาและส่งเสริมกระบวนการมีส่วนร่วมของประชาชนในการบริหารจัดการบ้านเมืองที่ดี ๕. บูรณาการการทำงานร่วมกันกับองค์กรปกครองส่วนท้องถิ่นอื่น ภาคีรัฐ ภาคเอกชนและหน่วยงานอื่นๆ ๖. ส่งเสริม สนับสนุนสื่อสังคมออนไลน์ (Social Media)

๑.๕ ยุทธศาสตร์การพัฒนาขององค์กรปกครองส่วนท้องถิ่นในเขตจังหวัดอุตรดิตถ์ (พ.ศ.๒๕๖๖ - ๒๕๗๐)  
 วิสัยทัศน์องค์กรปกครองส่วนท้องถิ่น จังหวัดอุตรดิตถ์  
 “ อุตรดิตถ์เมืองแห่งคุณภาพชีวิตและเมืองน่าอยู่ ”

ลำดับที่	ยุทธศาสตร์การพัฒนา	แนวทางการพัฒนา
๑.	ด้านส่งเสริมคุณภาพชีวิต	๑.๑ ส่งเสริมและพัฒนาผู้สูงอายุ ผู้พิการ เด็ก เยาวชน สตรี ผู้ด้อยโอกาส และผู้ป่วยเอดส์ ๑.๒ ยกกระดับคุณภาพชีวิตคนยากจน คนยากไร้และผู้ด้อยโอกาส ๑.๓ ส่งเสริมสนับสนุนให้ประชาชนมีสุขภาพและสุขภาวะชุมชนท้องถิ่นที่ดี ควบคุมไปกับการพัฒนาทางสาธารณสุขให้มีคุณภาพและบริการอย่างทั่วถึง และอุปกรณ์ทางการแพทย์ที่ทันสมัย พร้อมบุคลากรทางการแพทย์ และแพทย์ประจำตำบล ๑.๔ ส่งเสริมสนับสนุนด้านกีฬาและนันทนาการ ๑.๕ ส่งเสริมและสนับสนุนการจัดตั้งและพัฒนากองทุนสวัสดิการชุมชนเชิงคุณภาพ ๑.๖ สนับสนุนการป้องกันและแก้ไขปัญหาการตั้งครรภ์ก่อนวัยอันควร , สร้างภูมิคุ้มกันการตั้งครรภ์ในวัยรุ่น ๑.๗ พัฒนาข้อมูล ระบบข้อมูลสารสนเทศเพื่ออำนวยความสะดวกในการเชื่อมโยงฐานข้อมูล ๑.๘ ส่งเสริมการพัฒนานวัตกรรมแหล่งเรียนรู้ให้เป็นต้นแบบแหล่งเรียนรู้ในอาเซียน ๑.๙ ส่งเสริม สนับสนุนการป้องกันและควบคุมโรคระบาดและโรคอุบัติใหม่
๒.	ด้านโครงสร้างพื้นฐาน	๒.๑ พัฒนาเส้นทางคมนาคมขนส่งและการท่องเที่ยว ๒.๒ พัฒนาแหล่งน้ำเพื่อการอุปโภค-บริโภค และการเกษตร รวมถึงระบบชลประทาน ๒.๓ พัฒนาและปรับปรุงระบบสาธารณูปโภค สาธารณูปการให้ได้มาตรฐาน ๒.๔ สนับสนุนส่งเสริมการสร้างเครือข่ายผังเมืองชุมชน และการจัดทำผังเมือง และการใช้ประโยชน์ที่ดินให้มีกลไกการทำงานเครือข่าย ผังเมืองทุกระดับ การจัดทำผังเมืองและการใช้ประโยชน์ที่ดิน ๒.๕ พัฒนาระบบโครงสร้างพื้นฐาน และระบบ Logistics ที่เอื้อต่อการสร้างมูลค่าเพิ่มแก่สินค้าและบริการเพื่อรองรับการเป็นประชาคมอาเซียน ๒.๖ การพัฒนาโครงข่ายคมนาคม

ลำดับที่	ยุทธศาสตร์การพัฒนา	แนวทางการพัฒนา
๓.	ด้านการส่งเสริมอาชีพ การลงทุน พาณิชยกรรม และการท่องเที่ยว	<p>๓.๑ พัฒนาและส่งเสริมอาชีพ อาชีพหลัก อาชีพรอง อาชีพเสริม เกษตรผสมผสานอาชีพเกษตรกรรมและอาชีพหลากหลายในชุมชนท้องถิ่น เน้นการฝึกทักษะ ด้านอาชีพและสนับสนุนศูนย์ฝึกอาชีพชุมชนในรูปแบบการทำงานแบบประชารัฐ</p> <p>๓.๒ ส่งเสริมและสนับสนุนการแก้ไขปัญหาความยากจนตามแนวทางเศรษฐกิจพอเพียง</p> <p>๓.๓ ส่งเสริมและสนับสนุนการนำระบบสหกรณ์มาใช้ในชุมชน หมู่บ้าน เพื่อสร้างความเข้มแข็งในชุมชนหมู่บ้าน</p> <p>๓.๔ ส่งเสริมและพัฒนาศักยภาพอาชีพการเกษตรและกลุ่มเกษตรกรให้มีความเข้มแข็ง</p> <p>๓.๕ ส่งเสริมและสนับสนุนการพัฒนาผลิตภัณฑ์ชุมชนและท้องถิ่นให้ได้คุณภาพและมาตรฐานและเพิ่มช่องทางการตลาด</p> <p>๓.๖ ส่งเสริมการค้าและการลงทุน การตลาด ระบบตลาดกลางชุมชนท้องถิ่น เพื่อรองรับการเป็นประชาคมอาเซียน</p> <p>๓.๗ พัฒนาแหล่งท่องเที่ยวของท้องถิ่น</p> <p>๓.๘ ส่งเสริมและสนับสนุนให้ทุกภาคส่วนมีส่วนร่วมในการจัดการการท่องเที่ยว</p> <p>๓.๙ ส่งเสริม สนับสนุน พัฒนาการท่องเที่ยวเชิงนิเวศน์และส่งเสริมเครือข่ายให้มีกลไกการจัดการท่องเที่ยวชุมชนท้องถิ่นทุกระดับ</p> <p>๓.๑๐ ส่งเสริมการประชาสัมพันธ์โดยสื่อหลักและสื่อศิลปวัฒนธรรมและจัดกิจกรรมส่งเสริมการท่องเที่ยว</p> <p>๓.๑๑ ส่งเสริมและสนับสนุนระบบทางเศรษฐกิจและทุนเกษตรผสมผสาน กลุ่มอาชีพเกษตรกรรม กลุ่มอาชีพในชุมชนท้องถิ่น มีอาชีพหลัก อาชีพรอง อาชีพเสริมให้มีความเข้มแข็งตามปรัชญาของเศรษฐกิจพอเพียงและแนวทางประชารัฐ</p> <p>๓.๑๒ พัฒนา ส่งเสริม สนับสนุนการเพิ่มมูลค่าผลิตภัณฑ์ด้วยการผลิต การรวบรวมการผลิต การแปรรูปและการตลาด บริการพืชผลทางการเกษตร</p> <p>๓.๑๓ ส่งเสริมการเกษตรอินทรีย์ชีวภาพปลอดภัยจากสารพิษ</p> <p>๓.๑๔ ส่งเสริมและสนับสนุนให้ใช้วัตถุดิบในท้องถิ่นเป็นต้นทุนในการประกอบอาชีพ</p> <p>๓.๑๕ ส่งเสริมและพัฒนาด้านกีฬาอาชีพ</p>

ลำดับที่	ยุทธศาสตร์การพัฒนา	แนวทางการพัฒนา
๔.	ด้านการบริหารจัดการและการอนุรักษ์ทรัพยากรธรรมชาติและสิ่งแวดล้อม	<p>๔.๑ ส่งเสริม สนับสนุนการอนุรักษ์ฟื้นฟูและพัฒนาทรัพยากรธรรมชาติและสิ่งแวดล้อม โดยเฉพาะอย่างยิ่งทรัพยากรน้ำและป่าไม้ในพื้นที่ลุ่มน้ำน่านและลุ่มน้ำสาขา สร้างเครือข่ายการป้องกันและอนุรักษ์ทรัพยากรธรรมชาติและสิ่งแวดล้อม โดยสร้างเสริมกลไกการทำงานครอบคลุมทุกระดับ</p> <p>๔.๒ สนับสนุนการบริหารจัดการป่าชุมชนให้มีประสิทธิภาพและมีความยั่งยืน</p> <p>๔.๓ บูรณาการการบริหารจัดการน้ำอย่างมีระบบและมีประสิทธิภาพ ทั้งต้นน้ำ กลางน้ำ ปลายน้ำ ให้มีกลไกการทำงานทุกระดับอย่างมีระบบและมีประสิทธิภาพ</p> <p>๔.๔ ส่งเสริม สนับสนุนการจัดทำโครงการธนาคารน้ำใต้ดิน</p> <p>๔.๕ จัดระบบบริหารจัดการขยะมูลฝอย สิ่งปฏิกูลและน้ำเสีย และมลพิษทางน้ำ ทางอากาศและทางเสียง โดยบูรณาการร่วมกัน</p> <p>๔.๖ สร้างเครือข่ายกลไกการป้องกันและอนุรักษ์ทรัพยากรธรรมชาติและสิ่งแวดล้อม ให้มีกลไกคณะทำงานในทุกระดับ</p> <p>๔.๗ ส่งเสริม สนับสนุนการจัดทำแผนแม่บทพลังงานทดแทน และพัฒนาการผลิตและการใช้พลังงานทดแทน</p>
๕.	ด้านศิลปะ วัฒนธรรม จารีตประเพณี ภูมิปัญญาท้องถิ่น และการศึกษา	<p>๕.๑ ส่งเสริมและสนับสนุนศาสนา ศิลปวัฒนธรรมและประเพณีอันดีงามของท้องถิ่น</p> <p>๕.๒ ส่งเสริมและสนับสนุนการสร้างและพัฒนาจัดการองค์ความรู้ ศูนย์เรียนรู้ชุมชน ศูนย์ข้อมูลภูมิปัญญาท้องถิ่น เครือข่ายศูนย์ปราชญ์ชาวบ้าน การศึกษาทุกระดับและการเรียนรู้ตลอดชีวิต</p> <p>๕.๓ สร้างจิตสำนึกในการอนุรักษ์ ฟื้นฟู สืบทอดและตระหนักถึงคุณค่าและความสำคัญของศิลปวัฒนธรรม ขนบธรรมเนียม ประเพณีท้องถิ่นระหว่างประเทศเพื่อนบ้าน</p> <p>๕.๔ ส่งเสริมและพัฒนาคุณธรรม จริยธรรมของประชาชนและเจ้าหน้าที่ของรัฐ</p> <p>๕.๕ ส่งเสริมและสนับสนุนการศึกษาตลอดชีวิตให้ได้มาตรฐานอย่างทั่วถึงเท่าเทียมและมีประสิทธิภาพ</p> <p>๕.๖ ส่งเสริมและสนับสนุนการเรียนรู้ทุกระดับด้านภาษาสำหรับเด็ก เยาวชน และประชาชน เพื่อรองรับการเข้าสู่มาตรฐานสากล</p> <p>๕.๗ ส่งเสริมและพัฒนาศูนย์พัฒนาเด็กเล็กให้มีคุณภาพ ครอบคลุมทุกตำบล</p> <p>๕.๘ ส่งเสริมและสนับสนุนด้านประวัติศาสตร์และอัตลักษณ์ของท้องถิ่น</p> <p>๕.๙ ส่งเสริมการศึกษาภาคบังคับให้มีคุณภาพและกระจายโอกาสให้ได้รับการเรียนรู้ทุกระดับ</p> <p>๕.๑๐ ส่งเสริมและสนับสนุนการศึกษาโดยใช้เทคโนโลยีสารสนเทศ เพื่อเพิ่มศักยภาพการเรียนรู้</p> <p>๕.๑๑ ส่งเสริมการพัฒนานวัตกรรมแหล่งเรียนรู้ให้เป็นต้นแบบแหล่งเรียนรู้ในอาเซียน</p>

ลำดับที่	ยุทธศาสตร์การพัฒนา	แนวทางการพัฒนา
๖.	ด้านการจัดระเบียบชุมชน/สังคม และการรักษาความสงบเรียบร้อย	<p>๖.๑ ส่งเสริมการปกครองระบอบประชาธิปไตยอันมีพระมหากษัตริย์ทรงเป็นประมุข ตลอดจนการมีส่วนร่วมของประชาชนและกระบวนการประชาสังคมและการเมืองภาคประชาชนและภาคพลเมือง</p> <p>๖.๒ สร้างสภาพแวดล้อมเมืองและชุมชนให้สวยงามน่าอยู่ เสริมสร้างและพัฒนา กลไกการมีส่วนร่วมทุกระดับ เครือข่ายประชาสังคมระดับหมู่บ้าน/ระดับ ตำบล/ระดับอำเภอ (ศปม. ศปต. ศปอ.)</p> <p>๖.๓ พัฒนาและส่งเสริมกระบวนการมีส่วนร่วมของประชาชนในการบริหารจัดการบ้านเมืองที่ดี</p> <p>๖.๔ ส่งเสริมและสนับสนุนการป้องกันและบรรเทาสาธารณภัยแก่ประชาชนและผู้ประสบภัย</p> <p>๖.๕ การเพิ่มประสิทธิภาพการปฏิบัติราชการและการบริการประชาชน โดยยึดหลักธรรมาภิบาล</p> <p>๖.๖ บูรณาการการทำงานร่วมกับองค์กรปกครองส่วนท้องถิ่นอื่น ภาครัฐ ภาคเอกชนและหน่วยงานอื่น ๆ</p> <p>๖.๗ ส่งเสริมและสนับสนุนการให้สื่อในชุมชนท้องถิ่นเพื่อประสานการพัฒนา สร้างความเข้าใจและความร่วมมือในการพัฒนาท้องถิ่น และรู้จักสามัคคี</p> <p>๖.๘ ส่งเสริมการบังคับใช้กฎหมายในการดูแลคุ้มครองพื้นที่สาธารณประโยชน์</p> <p>๖.๙ ส่งเสริมความเข้มแข็งของภาคพลเมือง ประชาสังคม สนับสนุนการจัดตั้ง และพัฒนาเครือข่ายองค์กรชุมชน สภาองค์กรชุมชน/ตำบล และเครือข่ายประชาสังคม</p> <p>๖.๑๐ สนับสนุนป้องกันชีวิตและทรัพย์สินของประชาชน เครือข่ายหมู่บ้าน ตำบลและอำเภอ</p> <p>๖.๑๑ สนับสนุนการป้องกันปัญหาเสพติดและอบายมุขในทุกพื้นที่</p> <p>๖.๑๒ ส่งเสริมและสนับสนุนกิจกรรม To Be Number One</p> <p>๖.๑๓ ส่งเสริมและสนับสนุนให้ประชาชนมีความรู้ด้านกฎหมาย</p>
๗.	ด้านการบริหารจัดการตามหลักธรรมาภิบาล (Good Governance)	<p>๗.๑ การพัฒนาบุคลากร พัฒนางองค์กรเพื่อให้ทันต่อเหตุการณ์/ทันต่อโลก</p> <p>๗.๒ การป้องกันปราบปรามการทุจริตทุกรูปแบบ</p> <p>๗.๓ ส่งเสริม สนับสนุน บูรณาการร่วมกับหน่วยงานต่างๆ ให้มีการบริหารจัดการตามหลักธรรมาภิบาล</p> <p>๗.๔ ส่งเสริม สนับสนุนสื่อสังคมออนไลน์ (Social Media)</p> <p>๗.๕ ส่งเสริม สนับสนุนสื่อด้านการประชาสัมพันธ์และการสื่อสารให้มีทุกช่องทาง หลากหลาย สอดคล้องกับพื้นที่ จัดให้มีกลไกการจัดการทุกระดับ</p>

แผนภูมิแสดงเชื่อมโยงเป้าหมายการพัฒนาและประเด็นการพัฒนาในระดับชาติ ระดับภาค และระดับของยุทธศาสตร์การพัฒนารอง อปท. ในเขตจังหวัดอุดรดิต

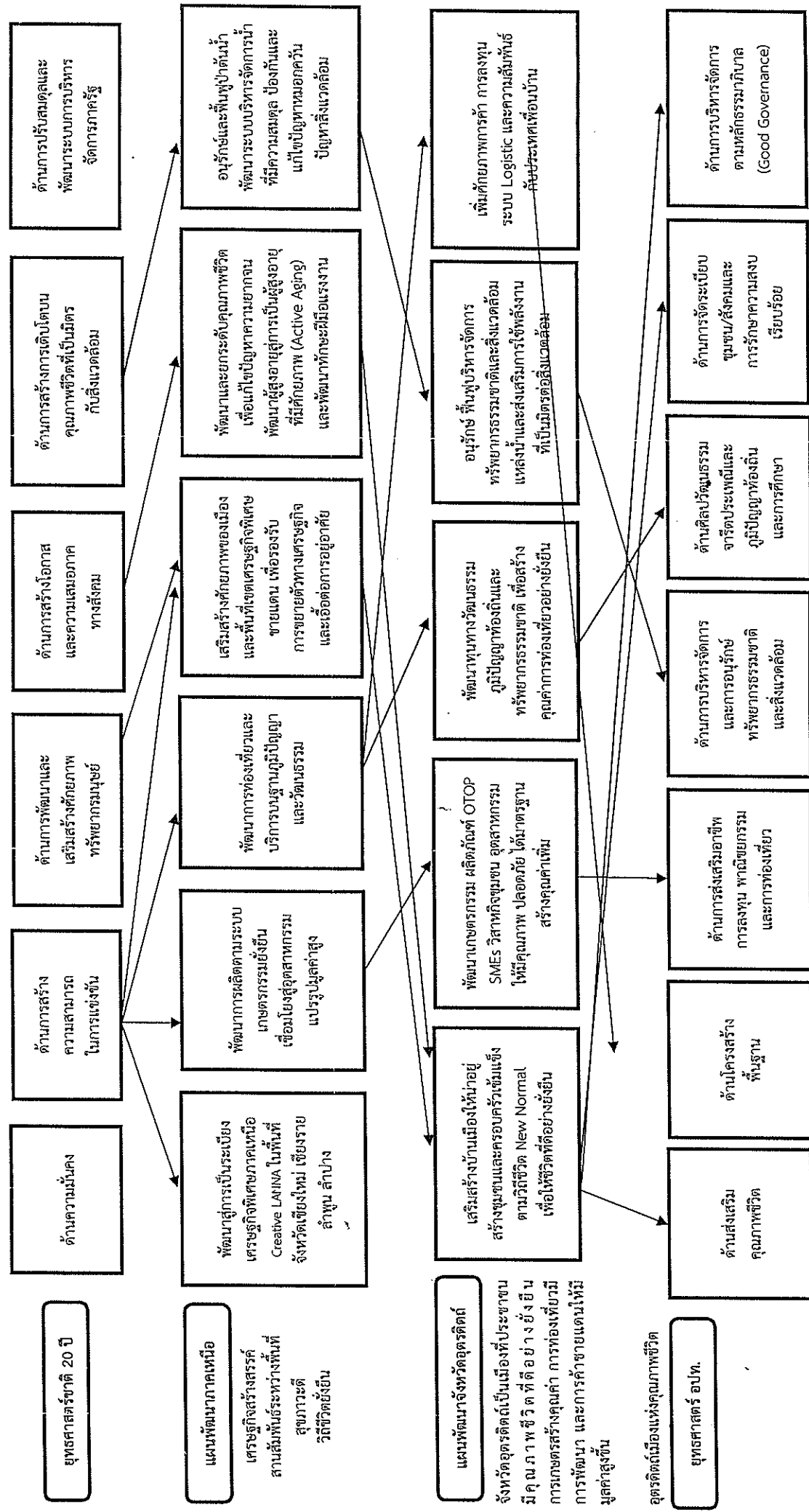

## ๒. ยุทธศาสตร์ขององค์การบริหารส่วนตำบลบ้านด่าน

### ๒.๑ วิสัยทัศน์

วิสัยทัศน์การพัฒนาองค์การบริหารส่วนตำบลบ้านด่าน

# “องค์การบริหารส่วนตำบลบ้านด่าน มุ่งมั่นพัฒนาชุมชนเป็นตำบลน่าอยู่”

### ๒.๒ ยุทธศาสตร์

#### ยุทธศาสตร์ที่ ๑ ด้านโครงสร้างพื้นฐาน

#### พันธกิจ

๑. ก่อสร้างพัฒนาปรับปรุง แหล่งน้ำการเกษตร
๒. การป้องกันและบรรเทาสาธารณภัยต่างๆในพื้นที่
๓. ก่อสร้าง พัฒนาและปรับปรุงโครงสร้างพื้นฐาน เช่น น้ำอุปโภคบริโภค ถนน ไฟฟ้า ประปา เป็นต้น

#### เป้าประสงค์

๑. เพื่อการบริหารจัดการแหล่งน้ำทำการเกษตรอย่างมีประสิทธิภาพ
๒. เพื่อเป็นทางระบายน้ำไม่ให้เกิดน้ำท่วมขังในฤดูฝน
๓. เพื่อพัฒนาบำรุงรักษาเส้นทางคมนาคม ระบบสาธารณสุขบริโภค สาธารณูปการ และงานก่อสร้างต่างๆ ที่ได้มาตรฐาน
๔. เพื่อปรับปรุงเส้นทางคมนาคมให้สามารถสัญจรไปมาได้อย่างสะดวกและปลอดภัยในชีวิตและทรัพย์สิน
๕. เพื่อให้ทุกครัวเรือนมีไฟฟ้าใช้อย่างทั่วถึง
๖. เพื่อติดตั้ง ซ่อมแซมไฟฟ้าสาธารณะให้ส่องสว่างเพื่อการบริหารจัดการแหล่งน้ำเพื่ออุปโภคบริโภคอย่างปลอดภัยและมีคุณภาพ
๗. เพื่อซ่อมแซม ปรับปรุง บำรุงรักษาระบบประปาหมู่บ้านอย่างมีประสิทธิภาพและมีน้ำอย่างเพียงพอ
๘. เพื่อปรับปรุงตรวจสอบคุณภาพน้ำประปาหมู่บ้าน

#### ตัวชี้วัดระดับเป้าประสงค์

๑. คลองส่งน้ำ ลำคลอง และทางระบายน้ำสามารถส่งน้ำได้อย่างมีประสิทธิภาพ
๒. ก่อสร้างทางระบายน้ำในฤดูฝน ป้องกันน้ำท่วมขัง
๓. เส้นทางคมนาคมที่มีมาตรฐาน
๔. เส้นทางคมนาคมมีความสะดวก ปลอดภัยในการสัญจรไป-มา
๕. ทุกครัวเรือนมีไฟฟ้าใช้อย่างทั่วถึง
๖. หมู่บ้านมีไฟฟ้าสาธารณะส่องสว่างอย่างทั่วถึง
๗. ระบบประปาหมู่บ้านมีคุณภาพ สะอาดและปลอดภัย
๘. แหล่งน้ำอุปโภคบริโภคได้รับการปรับปรุงอย่างมีประสิทธิภาพ
๙. ประชาชนมีน้ำสะอาดและมีคุณภาพไว้ใช้อุปโภคบริโภค



กลยุทธ์/แนวทางการพัฒนา และตัวชี้วัดระดับกลยุทธ์

กลยุทธ์/แนวทางการพัฒนา	ตัวชี้วัดระดับกลยุทธ์
๑. ก่อสร้าง ซ่อมแซมและปรับปรุงระบบน้ำเพื่อการเกษตรเพื่ออุปโภคและบริโภค	<ul style="list-style-type: none"> <li>- จำนวนแหล่งน้ำที่ได้รับการพัฒนาและฟื้นฟู</li> <li>- จำนวนแหล่งน้ำที่ได้รับการปรับปรุงและก่อสร้าง</li> </ul>
๒. ก่อสร้าง ปรับปรุง ซ่อมแซมเส้นทางคมนาคม เช่น ถนนลูกรัง ถนนคอนกรีตเสริมเหล็ก ให้มีคุณภาพดีอยู่ตลอด	<ul style="list-style-type: none"> <li>- จำนวนโครงการก่อสร้างที่ลุล่วงเรียบร้อย และวางท่อระบายน้ำ</li> <li>- จำนวนเส้นทางที่ได้รับการก่อสร้าง</li> <li>- จำนวนเส้นทางที่ได้รับการปรับปรุง ซ่อมแซม</li> </ul>
๓. พัฒนาและปรับปรุงระบบไฟฟ้า ประปา สาธารณูปโภค ให้มีคุณภาพดีขึ้น	<ul style="list-style-type: none"> <li>- ร้อยละของครัวเรือนที่มีไฟฟ้าใช้</li> <li>- จำนวนหมู่บ้านที่ได้รับการติดตั้ง/ซ่อมแซมไฟฟ้าสาธารณะให้ใช้งานได้ดีทุกแห่ง</li> <li>- ร้อยละของครัวเรือนที่มีน้ำอุปโภค บริโภคอย่างทั่วถึงสะอาดและปลอดภัย</li> <li>- จำนวนหมู่บ้านที่ได้รับความเดือดร้อน</li> <li>- ร้อยละของครัวเรือนมีน้ำสะอาด</li> </ul>

หน่วยงานที่รับผิดชอบหลัก

กองช่าง องค์การบริหารส่วนตำบลบ้านด่าน

ความเชื่อมโยง

๑. ยุทธศาสตร์จังหวัด :

ยุทธศาสตร์ที่ ๔ อนุรักษ์ฟื้นฟูทรัพยากรธรรมชาติและแหล่งน้ำ การจัดการสิ่งแวดล้อม และส่งเสริมพลังงานที่เป็นมิตรต่อสิ่งแวดล้อม

๒. ยุทธศาสตร์การพัฒนาองค์กรปกครองส่วนท้องถิ่น :

ยุทธศาสตร์ที่ ๒ ด้านโครงสร้างพื้นฐาน

ยุทธศาสตร์ที่ ๒  
ด้านแหล่งน้ำ

**พันธกิจ**

๑. ก่อสร้างพัฒนาปรับปรุง แหล่งน้ำการเกษตร
๒. ก่อสร้าง พัฒนาและปรับปรุงด้านแหล่งน้ำ เช่น น้ำอุปโภคบริโภค ประปา เป็นต้น

**เป้าประสงค์**

๑. เพื่อการบริหารจัดการแหล่งน้ำทำการเกษตรอย่างมีประสิทธิภาพ
๒. เพื่อเป็นทางระบายน้ำไม่ให้เกิดน้ำท่วมขังในฤดูฝน
๓. เพื่อบริหารจัดการแหล่งน้ำเพื่ออุปโภคบริโภคอย่างปลอดภัยและมีคุณภาพ
๔. เพื่อซ่อมแซม ปรับปรุง บำรุงรักษาระบบประปาหมู่บ้านอย่างมีประสิทธิภาพและมีน้ำอย่างเพียงพอ
๕. เพื่อปรับปรุงตรวจสอบคุณภาพน้ำประปาหมู่บ้าน

**ตัวชี้วัดระดับเป้าประสงค์**

๑. คลองส่งน้ำ ลำคลอง และทางระบายน้ำสามารถส่งน้ำได้อย่างมีประสิทธิภาพ
๒. ระบบประปาหมู่บ้านมีคุณภาพ สะอาดและปลอดภัย
๓. แหล่งน้ำอุปโภคบริโภคได้รับการปรับปรุงอย่างมีประสิทธิภาพ
๔. ประชาชนมีน้ำสะอาดและมีคุณภาพไว้ใช้อุปโภคบริโภค

**กลยุทธ์/แนวทางการพัฒนา และตัวชี้วัดระดับกลยุทธ์**

กลยุทธ์/แนวทางการพัฒนา	ตัวชี้วัดระดับกลยุทธ์
๑. ก่อสร้าง ซ่อมแซมและปรับปรุงระบบน้ำเพื่อการเกษตรเพื่ออุปโภคและบริโภค	- จำนวนแหล่งน้ำที่ได้รับการพัฒนาและฟื้นฟู - จำนวนแหล่งน้ำที่ได้รับการปรับปรุงและก่อสร้าง
๒. พัฒนาและปรับปรุงระบบไฟฟ้า ประปา สาธารณูปโภค ให้มีคุณภาพดีขึ้น	- ร้อยละของครัวเรือนที่มีไฟฟ้าใช้ - จำนวนหมู่บ้านที่ได้รับการติดตั้ง/ซ่อมแซมไฟฟ้า สาธารณะให้ใช้งานได้ดีทุกแห่ง - ร้อยละของครัวเรือนที่มีน้ำอุปโภค บริโภคอย่างทั่วถึงสะอาดและปลอดภัย - จำนวนหมู่บ้านที่ได้รับความเดือดร้อน - ร้อยละของครัวเรือนมีน้ำสะอาด

**หน่วยงานที่รับผิดชอบหลัก**

กองช่าง องค์การบริหารส่วนตำบลบ้านด่าน

**ความเชื่อมโยง**

๑. ยุทธศาสตร์จังหวัด :  
ยุทธศาสตร์ที่ ๔ อนุรักษ์ฟื้นฟูทรัพยากรธรรมชาติและแหล่งน้ำ การจัดการสิ่งแวดล้อม และส่งเสริมพลังงานที่เป็นมิตรต่อสิ่งแวดล้อม
๒. ยุทธศาสตร์การพัฒนาองค์กรปกครองส่วนท้องถิ่น :  
ยุทธศาสตร์ที่ ๒ ด้านโครงสร้างพื้นฐาน

ยุทธศาสตร์ที่ ๓  
ด้านเศรษฐกิจ

**พันธกิจ**

๑. ส่งเสริมสนับสนุนพัฒนาแหล่งทุนเพื่อการผลิตด้านการเกษตร
๒. ส่งเสริมและสนับสนุนการถ่ายทอดเทคโนโลยีด้านการเกษตรเพื่อเพิ่มผลผลิตและลดต้นทุนเพื่อการผลิต
๓. ส่งเสริมสนับสนุนการพัฒนาอาชีพ ฝึกอบรมอาชีพ เพื่อนำไปสู่เศรษฐกิจชุมชนยั่งยืน
๔. ส่งเสริมให้ประชาชนได้รับความรู้ความเข้าใจและนำหลักปรัชญาเศรษฐกิจพอเพียงมาใช้ในการดำเนินชีวิต

**เป้าประสงค์**

๑. ส่งเสริมและสนับสนุนสร้างความเข้มแข็งแก่กลุ่มเกษตรกรและกลุ่มอาชีพต่างๆ ในท้องถิ่น
๒. ส่งเสริมและสนับสนุนการขับเคลื่อนระบบเกษตรกรรมยั่งยืนสู่อาหารเพื่อสุขภาวะของชุมชน
๓. ส่งเสริมและสนับสนุนให้ประชาชนมีรายได้เพิ่มอย่างยั่งยืนและลดค่าใช้จ่าย
๔. ส่งเสริมและสนับสนุนการพัฒนาอาชีพ ฝึกอบรมอาชีพเพื่อนำไปสู่เศรษฐกิจชุมชนยั่งยืน
๕. ส่งเสริมและสนับสนุนให้ประชาชนมีความรู้ เข้าใจและนำหลักปรัชญาเศรษฐกิจพอเพียงมาใช้ในการดำเนินชีวิตอย่างถูกต้อง

**ตัวชี้วัดระดับเป้าประสงค์**

๑. กลุ่มเกษตรกรและกลุ่มอาชีพมีความเข้มแข็งขึ้น
๒. กิจกรรมตามโครงการขับเคลื่อนระบบเกษตรกรรมยั่งยืนสู่อาหารเพื่อสุขภาวะของชุมชน
๓. แหล่งเรียนรู้ทางการเกษตร เพื่อส่งเสริม การฝึกอบรม การประกอบอาชีพและขยายผลตามแนวคิดเศรษฐกิจพอเพียง
๔. กลุ่มอาชีพ/กลุ่มสตรีแม่บ้านให้มีอาชีพเสริมเพิ่มรายได้ให้ครัวเรือน
๕. ประชาชนได้ดำเนินชีวิตตามแนวทางปรัชญาเศรษฐกิจพอเพียง

**กลยุทธ์/แนวทางการพัฒนา และตัวชี้วัดระดับกลยุทธ์**

กลยุทธ์/แนวทางการพัฒนา	ตัวชี้วัดระดับกลยุทธ์
๑. พัฒนาระบบทุนเพื่อการผลิตเพื่อการเกษตร	<ul style="list-style-type: none"> <li>- จำนวนกลุ่มที่ได้รับการสนับสนุนพัฒนาแหล่งทุน</li> <li>- จำนวนครั้งที่จัดกิจกรรม</li> <li>- จำนวนหมู่บ้านที่ได้รับการสนับสนุนเงินทุนเศรษฐกิจชุมชน</li> <li>- จำนวนกลุ่มที่ได้รับการสนับสนุนการขับเคลื่อนระบบเกษตรยั่งยืนสู่อาหารเพื่อสุขภาวะของชุมชน</li> </ul>
๒. ส่งเสริมด้านการถ่ายทอดเทคโนโลยีด้านการเกษตร	<ul style="list-style-type: none"> <li>- จำนวนโครงการที่ดำเนินการ</li> <li>- จำนวนศูนย์เรียนรู้เศรษฐกิจพอเพียง</li> </ul>
๓. ส่งเสริมและสนับสนุนและพัฒนาผลิตภัณฑ์ชุมชน	<ul style="list-style-type: none"> <li>- จำนวนกลุ่มอาชีพที่ได้รับการสนับสนุนทักษะในการประกอบอาชีพ</li> <li>- จำนวนโครงการที่ดำเนินการ</li> </ul>
๔. ส่งเสริมให้ประชาชนให้ประชาชนได้รับความรู้ความเข้าใจและนำหลักปรัชญาเศรษฐกิจพอเพียงมาใช้ในการดำเนินชีวิต	<ul style="list-style-type: none"> <li>- จำนวนโครงการที่ดำเนินการ</li> <li>- จำนวนครัวเรือนที่จัดทำบัญชีครัวเรือนและใช้ชีวิตตามหลักปรัชญาเศรษฐกิจพอเพียง</li> </ul>

### หน่วยงานที่รับผิดชอบหลัก

สำนักงานปลัด กองช่าง องค์การบริหารส่วนตำบลบ้านด่าน

### ความเชื่อมโยง

๑. ยุทธศาสตร์จังหวัด :

ยุทธศาสตร์ที่ ๒ พัฒนาภาคเกษตรกรรม อุตสาหกรรม ผลิตภัณฑ์ OTOP ให้มีคุณภาพและปลอดภัยได้มาตรฐานและมีการบริหารจัดการด้านการตลาดที่มีประสิทธิภาพ

๒. ยุทธศาสตร์การพัฒนางค์กรปกครองส่วนท้องถิ่น :

ยุทธศาสตร์ที่ ๓ ด้านการส่งเสริมอาชีพ การลงทุน พาณิชยกรรมและการท่องเที่ยว

**ยุทธศาสตร์ที่ ๔**  
**ด้านการพัฒนาการเมืองการบริหาร**

**พันธกิจ**

๑. ส่งเสริมพัฒนาระบบตามหลักธรรมาภิบาล (คุณธรรม นิติธรรม คุ่มค่า โปร่งใส การมีส่วนร่วม และรับผิดชอบ)
๒. ส่งเสริมการมีส่วนร่วมของประชาชนในการบริหารจัดการตามหลักธรรมาภิบาล

**เป้าประสงค์**

๑. เพื่อพัฒนาระบบการบริหารจัดการที่ดีมีประสิทธิภาพตามหลักการบริหารจัดการบ้านเมืองที่ดี
๒. เพื่อให้ประชาชนมีส่วนร่วมในการบริหารจัดการบ้านเมืองที่ดี

**ตัวชี้วัดระดับเป้าประสงค์**

๑. มีการบริหารจัดการตามหลักธรรมาภิบาลอย่างมีประสิทธิภาพ
๒. ประชาชนมีส่วนร่วมเสนอแนวทางแก้ปัญหาในท้องถิ่น

**กลยุทธ์/แนวทางการพัฒนา และตัวชี้วัดระดับกลยุทธ์**

กลยุทธ์/แนวทางการพัฒนา	ตัวชี้วัดระดับกลยุทธ์
๑. ส่งเสริมพัฒนาองค์กรด้วยกระบวนการมีส่วนร่วมตามหลักธรรมาภิบาล	<ul style="list-style-type: none"> <li>- จำนวนประชาชนที่เข้าร่วมประชุมประชาคม</li> <li>- จำนวนโครงการ/กิจกรรมที่ดำเนินการ</li> <li>- จำนวนครั้งที่เข้ารับการอบรม</li> <li>- จำนวนครั้งที่มีการปรับปรุงและเพิ่มอัตรากำลัง</li> <li>- จำนวนครั้งที่มีการปรับปรุงประสิทธิภาพการจัดเก็บภาษี</li> <li>- จำนวนครั้งที่มีการเสริมสร้างและปรับปรุงการบริหารงาน</li> </ul>
๒. ส่งเสริมการมีส่วนร่วมของประชาชนในการบริหารจัดการตามหลักธรรมาภิบาล	<ul style="list-style-type: none"> <li>- จำนวนประชาชนที่ได้เข้ามามีส่วนร่วม</li> <li>- จำนวนหมู่บ้านที่ได้รับข้อมูลข่าวสาร</li> <li>- จำนวนหมู่บ้านที่เข้าร่วมกิจกรรม</li> <li>- จำนวนครั้งที่มีการจัดการประชาคม</li> </ul>

### หน่วยงานที่รับผิดชอบหลัก

สำนักงานปลัด กองคลัง กองช่าง กองสวัสดิการสังคม องค์การบริหารส่วนตำบลบ้านด่าน  
ความเชื่อมโยง

๑. ยุทธศาสตร์จังหวัด :

ยุทธศาสตร์ที่ ๑ เสริมสร้างบ้านเมืองให้น่าอยู่ สร้างชุมชนและครอบครัวเข้มแข็ง เพื่อให้มี  
คุณภาพชีวิตที่ดี

๒. ยุทธศาสตร์การพัฒนางานองค์กรปกครองส่วนท้องถิ่น

ยุทธศาสตร์ที่ ๖ ด้านการจัดระเบียบชุมชน/สังคมและการรักษาความสงบเรียบร้อย

ยุทธศาสตร์ที่ ๗ ด้านการบริหารจัดการตามหลักธรรมาภิบาล (Good Governance)

## ยุทธศาสตร์ที่ ๕ ด้านสังคม

### พันธกิจ

๑. ส่งเสริมและสนับสนุนการสาธารณสุข ป้องกันโรค
๒. ส่งเสริมให้นักเรียนได้รับการพัฒนาอย่างเต็มศักยภาพ
๓. ส่งเสริมให้ประชาชนเข้าถึงการศึกษาขั้นพื้นฐานและการศึกษาตลอดชีพโดยทั่วถึง
๔. ส่งเสริมและอนุรักษ์ศาสนา วัฒนธรรม ประเพณี และภูมิปัญญาท้องถิ่น
๕. ส่งเสริมและสนับสนุนการกีฬา และนันทนาการ
๖. สนับสนุนการจัดสวัสดิการชุมชน
๗. การป้องกันยาเสพติดและบรรเทาสาธารณภัย

### เป้าประสงค์

๑. ส่งเสริมให้ประชาชนมีคุณภาพชีวิตที่ดี
๒. เพื่อพัฒนาศูนย์พัฒนาเด็กเล็กให้มีคุณลักษณะที่พึงประสงค์ให้ได้ตามเกณฑ์มาตรฐาน
๓. เพื่อพัฒนาทางด้านการศึกษาของประชาชนมีโอกาสได้เรียนรู้ตลอดชีวิต
๔. เพื่อสืบทอดศิลปวัฒนธรรมประเพณีท้องถิ่นให้อยู่สืบไป
๕. เพื่อให้ประชาชนมีสุขภาพแข็งแรง
๖. เพื่อให้เด็กและเยาวชนมีอุปกรณ์กีฬาได้ออกกำลังกายและห่างไกลยาเสพติด
๗. เพื่อให้ประชาชนมีสนามกีฬาและสวนนันทนาการได้ออกกำลังกาย
๘. เพื่อช่วยเหลือประชาชนได้รับการสงเคราะห์และพัฒนาคุณภาพชีวิตให้ดีขึ้น
๙. เพื่อป้องกันและลดอุบัติเหตุทางถนนช่วงเทศกาล

### ตัวชี้วัดระดับเป้าประสงค์

๑. ประชาชนมีสุขภาพที่ดีเข้าถึงบริการสาธารณสุขที่มีคุณภาพและมาตรฐานอย่างเท่าเทียม
๒. ส่งเสริมให้ศูนย์พัฒนาเด็กเล็กที่ได้มาตรฐาน
๓. ประชาชนมีโอกาสเรียนรู้ตลอดชีวิต
๔. ประชาชน สืบทอด ฟื้นฟู อนุรักษ์ศิลปะ วัฒนธรรม ประเพณี แหล่งเรียนรู้ ภูมิปัญญาท้องถิ่นและ  
ปราชญ์ชาวบ้านในชุมชนท้องถิ่นให้คงอยู่สืบไป
๕. การแข่งขันกีฬาและนันทนาการทำให้ประชาชนมีสุขภาพแข็งแรงขึ้น
๖. เด็กและเยาวชนได้ออกกำลังกายและห่างไกลยาเสพติด
๗. ประชาชนได้รับการสงเคราะห์และพัฒนาคุณภาพชีวิตผู้ที่ได้รับความเดือดร้อน
๘. สงเคราะห์เบี้ยยังชีพให้กับผู้สูงอายุ คนพิการและผู้ป่วยเอดส์ทุกคน
๙. ส่งเสริมและพัฒนาคุณภาพชีวิตเด็ก สตรี คนชรา คนพิการ และผู้ด้อยโอกาส
๑๐. ประชาชนได้รับการรณรงค์ ป้องกัน ปราบปราม อาชญากรรมและยาเสพติดทุกประเภท
๑๑. ประชาชนได้รับความปลอดภัยในการเดินทาง

## กลยุทธ์/แนวทางการพัฒนา และตัวชี้วัดระดับกลยุทธ์

กลยุทธ์/แนวทางการพัฒนา	ตัวชี้วัดระดับกลยุทธ์
๑. ส่งเสริมการสาธารณสุข การสร้างสุขภาพและป้องกันโรคติดต่อ เช่น โรคไข้เลือดออก โรคพิษสุนัขบ้า เป็นต้น	<ul style="list-style-type: none"> <li>- จำนวนกลุ่มที่ได้รับการส่งเสริมสนับสนุน</li> <li>- จำนวนโครงการ/กิจกรรมที่ดำเนินการ</li> <li>- จำนวนศูนย์สาธารณสุขมูลฐานที่ได้รับการสนับสนุน</li> <li>- จำนวน รพ.สต./อสม.ที่ได้รับการจัดสรร</li> </ul>
๒. ส่งเสริมและพัฒนาระบบการศึกษาของศูนย์พัฒนาเด็กเล็ก	- จำนวนโครงการ/กิจกรรมส่งเสริมพัฒนา ศูนย์ฯ ทั้ง ๖ ด้าน
๓. ส่งเสริมให้ประชาชนเข้าถึงการศึกษาขั้นพื้นฐานและการศึกษาตลอดชีพโดยทั่วถึง	- จำนวนสถานศึกษาที่ให้ความรู้กับประชาชน ทั้งในและนอกระบบ
๕. ส่งเสริมให้นักเรียนได้รับการพัฒนาอย่างเต็มศักยภาพ	- จำนวนโครงการ/กิจกรรมพัฒนานักเรียนอย่างเต็มศักยภาพ
๖. ส่งเสริม พัฒนา และอนุรักษ์ศาสนา ศิลปวัฒนธรรม จารีตประเพณี ภูมิปัญญาท้องถิ่น และปราชญ์ชาวบ้าน	<ul style="list-style-type: none"> <li>- จำนวนโครงการ/กิจกรรมที่ดำเนินงานส่งเสริมและอนุรักษ์วัฒนธรรมประเพณีท้องถิ่นไทย</li> <li>- จำนวนโครงการ/กิจกรรมส่งเสริมอนุรักษ์พระพุทธศาสนา</li> <li>- จำนวนแหล่งเรียนรู้ภูมิปัญญาท้องถิ่น</li> </ul>
๗. ส่งเสริม และสนับสนุน การกีฬาและนันทนาการ	<ul style="list-style-type: none"> <li>- จำนวนโครงการ/กิจกรรมที่ดำเนินการ</li> <li>- จำนวนครั้งที่จัดการแข่งขัน</li> <li>- จำนวนครั้งที่มีการจัดหา</li> <li>- จำนวนสนามกีฬาและสวนนันทนาการ</li> </ul>
๘. สนับสนุนการจัดสวัสดิการชุมชน	<ul style="list-style-type: none"> <li>- จำนวนโครงการ/กิจกรรมที่ให้การสงเคราะห์/พัฒนา</li> <li>- จำนวนกองทุนที่สนับสนุน</li> <li>- จำนวนโครงการ/กิจกรรมที่ส่งเสริมและสนับสนุน</li> </ul>
๙. ส่งเสริมและพัฒนาคุณภาพชีวิตเด็ก สตรี คนชรา คนพิการ และผู้ด้อยโอกาส	<ul style="list-style-type: none"> <li>- จำนวนกลุ่มเป้าหมายที่ได้รับการสงเคราะห์</li> <li>- จำนวนโครงการ/กิจกรรมที่ดำเนินการ</li> </ul>
๑๐. สนับสนุนมาตรการป้องกันปราบปรามอาชญากรรมและยาเสพติดทุกประเภท	- จำนวนโครงการ/กิจกรรมที่ดำเนินการ
๑๑. สนับสนุนและสนับสนุนการดำเนินงานด้านความมั่นคง ความปลอดภัยในชีวิตและทรัพย์สิน	<ul style="list-style-type: none"> <li>- จำนวนโครงการ/กิจกรรมด้านการป้องกันและลดอุบัติเหตุจราจรช่วงเทศกาล</li> <li>- จำนวนครั้งที่ดำเนินการ</li> </ul>



### หน่วยงานที่รับผิดชอบหลัก

กองสวัสดิการสังคม , สำนักงานปลัด องค์การบริหารส่วนตำบลบ้านด่าน

### ความเชื่อมโยง

๑. ยุทธศาสตร์จังหวัด :
๒. ยุทธศาสตร์ที่ ๑ เสริมสร้างบ้านเมืองให้น่าอยู่ สร้างชุมชนและครอบครัวเข้มแข็ง เพื่อให้มีคุณภาพชีวิตที่ดี
๓. ยุทธศาสตร์การพัฒนาองค์กรปกครองส่วนท้องถิ่น :
  - ยุทธศาสตร์ที่ ๑ ด้านส่งเสริมคุณภาพชีวิต
  - ยุทธศาสตร์ที่ ๕ ด้านศิลปะ วัฒนธรรม จารีต ประเพณีและภูมิปัญญาท้องถิ่นและการศึกษา
  - ยุทธศาสตร์ที่ ๖ ด้านการจัดระเบียบชุมชน/สังคม และการรักษาความสงบเรียบร้อย

**ยุทธศาสตร์ที่ ๖**  
**ด้านทรัพยากรธรรมชาติและสิ่งแวดล้อม**

**พันธกิจ**

สนับสนุนการปรับปรุงภูมิทัศน์และการจัดการสิ่งแวดล้อมในชุมชนให้น่าอยู่

**เป้าประสงค์**

เพื่อส่งเสริมการมีส่วนร่วมของประชาชนในการอนุรักษ์ทรัพยากรธรรมชาติและสิ่งแวดล้อมในชุมชนให้น่าอยู่

**ตัวชี้วัดระดับเป้าประสงค์**

จำนวนกิจกรรม

กลยุทธ์/แนวทางการพัฒนา และตัวชี้วัดระดับกลยุทธ์

แนวทางการพัฒนา	ตัวชี้วัดระดับกลยุทธ์
ส่งเสริมการมีส่วนร่วมในการอนุรักษ์ทรัพยากรธรรมชาติและสิ่งแวดล้อมให้น่าอยู่	- จำนวนโครงการที่จัดทำกิจกรรม

**หน่วยงานที่รับผิดชอบหลัก**

กองช่าง , สำนักปลัด องค์การบริหารส่วนตำบลบ้านด่าน

**ความเชื่อมโยง**

๑. ยุทธศาสตร์จังหวัด :  
ยุทธศาสตร์ที่ ๔ อนุรักษ์ฟื้นฟูทรัพยากรธรรมชาติและแหล่งน้ำ การจัดการสิ่งแวดล้อม และส่งเสริมพลังงานที่เป็นมิตรต่อสิ่งแวดล้อม
๒. ยุทธศาสตร์การพัฒนาองค์กรปกครองส่วนท้องถิ่น :  
ยุทธศาสตร์ที่ ๔ ด้านการบริหารจัดการและการอนุรักษ์ทรัพยากรธรรมชาติและสิ่งแวดล้อม

### ๓. การวิเคราะห์เพื่อพัฒนาท้องถิ่น

#### ๓.๑ การวิเคราะห์กรอบการจัดทำยุทธศาสตร์ขององค์กรปกครองส่วนท้องถิ่น

การวิเคราะห์ศักยภาพเพื่อประเมินสถานภาพการพัฒนาในปัจจุบันและโอกาสการพัฒนาในอนาคตของท้องถิ่น ด้วยเทคนิค SWOT Analysis เป็นเครื่องมือเพื่อกำหนดแนวทางการตัดสินใจ ประกอบด้วย

S = Strength	=	จุดแข็ง
W = Weakness	=	จุดอ่อน
O = Opportunity	=	โอกาส
T = Threat	=	อุปสรรค

ความหมายของปัจจัยภายในและปัจจัยภายนอกเพื่อนำเป็นข้อมูลในการประกอบการพิจารณามีดังนี้  
ปัจจัยภายใน ประกอบด้วยปัจจัยด้านต่างๆดังนี้

- ด้านการบริหารได้แก่การแบ่งส่วนราชการการวางแผนการประสานงาน
- การมอบอำนาจการกำกับดูแล
- ระเบียบกฎหมาย
- บุคลากรได้แก่อัตรากำลังคุณภาพวินัยทัศนคติพฤติกรรม
- งบประมาณรวมทั้งความช่วยเหลือต่างๆของภาครัฐและเอกชน
- ระบบฐานข้อมูล
- การประสานงาน/การอำนวยความสะดวก/ความร่วมมือจากส่วนราชการที่เกี่ยวข้อง
- ทรัพยากร/เครื่องมือและอุปกรณ์ในการทำงาน

การวิเคราะห์จุดแข็ง เป็นการพิจารณาปัจจัยภายในหน่วยงานว่ามีส่วนดีความเข้มแข็ง

ความสามารถศักยภาพส่วนที่ส่งเสริมความสำเร็จซึ่งจะพิจารณาในด้านต่างๆ

การวิเคราะห์จุดอ่อน เป็นการพิจารณาปัจจัยภายในหน่วยงานที่มีส่วนเสียความอ่อนแอ  
ข้อจำกัดความไม่พร้อมซึ่งจะพิจารณาในด้านต่างๆเช่นเดียวกับจุดแข็ง

ปัจจัยภายนอกประกอบด้วย

- ด้านการเมืองรวมถึงระดับความขัดแย้งและกลุ่มผลประโยชน์
- ด้านเศรษฐกิจได้แก่เศรษฐกิจรวมในเขตพื้นที่เช่นผลผลิตรายได้การออม
- การลงทุนการใช้ที่ดินแรงงานการเกษตรกรรมการพาณิชย์กรรมการค้า
- ด้านสังคม
- นโยบายรัฐบาล/กฎหมาย
- เทคโนโลยี

การวิเคราะห์โอกาสเป็นการศึกษาสภาพแวดล้อมภายนอกว่ามีสภาพเป็นอย่างไรเหตุการณ์สถานการณ์ของโลกประเทศจังหวัดและอำเภอที่เกิดขึ้นจะส่งผลต่อท้องถิ่นอย่างไรมีการเปลี่ยนแปลงที่เป็นโอกาสอันดีต่อท้องถิ่นโดยจะต้องพิจารณาทั้งด้านเศรษฐกิจ ด้านสังคม การเมือง การปกครองและเทคโนโลยีและด้านทรัพยากรธรรมชาติและสิ่งแวดล้อม

จากนโยบายการพัฒนางองค์การบริหารส่วนตำบลบ้านด่าน และข้อมูลพื้นฐานการพัฒนาซึ่งได้ทำการวิเคราะห์ และศึกษาในบทที่ผ่านมา เพื่อที่จะทราบสภาวะการณ์แวดล้อมของการพัฒนาและศักยภาพในการพัฒนาขององค์การบริหารส่วนตำบลบ้านด่าน จึงได้ดำเนินการวิเคราะห์สภาวะการณ์ในทุกด้านการพัฒนาโดยใช้เทคนิค SWOT Analysis ซึ่งจะต้องทำการวิเคราะห์หาจุดแข็ง จุดอ่อน โอกาส และอุปสรรค ของการพัฒนา ดังผลการวิเคราะห์ซึ่งจะได้นำเสนอเป็นรายประเด็นนโยบาย รวม ๖ ประเด็นตามลำดับต่อไป

### ผลการวิเคราะห์สถานการณ์ด้านโครงสร้างพื้นฐาน

#### จุดแข็ง

องค์การบริหารส่วนตำบลบ้านด่าน มีถนนที่สามารถเดินทางติดต่อกับองค์การบริหารส่วนตำบลใกล้เคียงได้หลายตำบลเช่น องค์การบริหารส่วนตำบลแสนตอ องค์การบริหารส่วนตำบลหาดจิว องค์การบริหารส่วนตำบลวังดิน เทศบาลตำบลผาจุก ฯลฯ นอกจากนั้นองค์การบริหารส่วนตำบลบ้านด่านยังมีบุคลากรพร้อมที่จะดำเนินการในการบำรุงรักษา โครงสร้างพื้นฐาน และสาธารณูปโภค

#### จุดอ่อน

องค์การบริหารส่วนตำบลบ้านด่าน มีถนนที่อยู่ในความรับผิดชอบหลายเส้นแต่ขาดเงินงบประมาณสำหรับการก่อสร้าง ปรับปรุง ซ่อมแซม ดูแลรักษาดูแล ถนน ประปา รวมไปถึงสาธารณูปโภค สาธารณูปการต่าง ๆ และแม้้องค์การบริหารส่วนตำบลบ้านด่าน ประกอบกับบุคลากรมีไม่เพียงพอต่อการดำเนินการ และบางครั้งงานบางอย่างต้องอาศัยผู้เชี่ยวชาญ มีความรู้ความสามารถเฉพาะด้าน ดังนั้น บุคลากรก็เป็นสิ่งจำเป็นสำหรับงานด้านโครงสร้างพื้นฐาน และสาธารณูปโภค

#### โอกาส

องค์การบริหารส่วนตำบลบ้านด่าน เป็นหน่วยงานที่มีพื้นที่ขนาดเล็กทำให้การบริการโครงสร้างพื้นฐานดำเนินการได้ครอบคลุมแล้วทุกพื้นที่ จึงส่งผลให้ความจำเป็นในด้านการก่อสร้างลดลง และเมื่อโครงการใดเกินศักยภาพขององค์การบริหารส่วนตำบลบ้านด่าน ก็จะประสานแผนของความร่วมมือ ขอร้งบประมาณสนับสนุนจากหน่วยงานที่เกี่ยวข้องหรือหน่วยงานที่มีศักยภาพด้านการเงินสูงกว่า

#### อุปสรรค

ตามอำนาจหน้าที่ขององค์การบริหารส่วนตำบล ไม่สามารถเข้าไปดำเนินการในส่วนที่ซ้ำซ้อนกับหน่วยงานอื่น เพราะบางครั้งเส้นทางถนนหนทาง ประปา วัด โรงเรียน ก็ไม่ได้รับการถ่ายโอนให้อยู่ในความดูแลรับผิดชอบขององค์การบริหารส่วนตำบล ฉะนั้นการจะทำการก่อสร้าง ปรับปรุง ซ่อมแซม บำรุงรักษา จึงเป็นไปได้ค่อนข้างยาก หรือถ้าได้รับการถ่ายโอนให้อยู่ในความดูแลรับผิดชอบขององค์การบริหารส่วนตำบลแล้ว ครุภัณฑ์บางอย่างอายุในการใช้งานหลายปีแล้ว จึงทำให้ต้องมีการซ่อมแซม บางอย่างต้องใช้งบประมาณมาก ทำให้ไม่สามารถดำเนินการได้ทันตามความต้องการของประชาชนได้

### ผลการวิเคราะห์สถานการณ์ด้านแหล่งน้ำ

#### จุดแข็ง

เนื่องจากพื้นที่ตำบลบ้านด่าน แบ่งออกเป็น ๒ ฝั่ง โดยมี แม่น้ำน่านไหลผ่านระหว่างหมู่บ้าน และมีทั้งแหล่งน้ำเกิดขึ้นเองตามธรรมชาติ ห้วย หนอง คลอง บึง ฯลฯ จำนวนหลายสาย มีระบบประปาหมู่บ้าน เพื่อบริการประชาชนได้มีน้ำใช้อุปโภค บริโภค ได้อย่างทั่วถึง มีระบบชลประทานคลองส่งน้ำที่มีประสิทธิภาพ เพื่อให้เกษตรกรมีน้ำใช้ทำการเกษตรได้อย่างทั่วถึง

#### จุดอ่อน

องค์การบริหารส่วนตำบลบ้านด่าน มีแหล่งน้ำที่เกิดจากธรรมชาติ ช่วงฤดูแล้ง ฝนไม่ตกต้องตามฤดูกาล ทำให้เกิดภาวะขาดแคลนน้ำ ทำให้น้ำสำหรับใช้เพื่อการเกษตรมีไม่เพียงพอต่อความต้องการของเกษตรกร เนื่องจากอาชีพหลักของราษฎรในตำบลบ้านด่าน คือ การประกอบอาชีพเกษตรกรรม เช่น ทำนา ทำไร่ ทำสวน และระบบประปาหมู่บ้าน ที่ อบต. ดำเนินการเอง ก็ยังมีการขาดทุนจากหลายสาเหตุ และขาดเงินงบประมาณสำหรับการก่อสร้าง ปรับปรุง ซ่อมแซม ดูแลรักษา แหล่งน้ำที่สำหรับไว้ใช้กักเก็บน้ำ เป็นต้น

## โอกาส

องค์การบริหารส่วนตำบลบ้านด่าน เป็นหน่วยงานที่มีพื้นที่ขนาดเล็กทำให้การบริการด้านแหล่งน้ำ ดำเนินการได้ครอบคลุมแล้วเกือบครบทุกพื้นที่ จึงส่งผลให้ความจำเป็นในด้านการก่อสร้างลดลง และเมื่อโครงการใดเกินศักยภาพขององค์การบริหารส่วนตำบลบ้านด่าน ก็จะประสานแผนของความร่วมมือ ขอรับงบประมาณสนับสนุนจากหน่วยงานที่เกี่ยวข้องหรือหน่วยงานที่มีศักยภาพด้านการเงินสูงกว่า

## อุปสรรค

ตามอำนาจหน้าที่ขององค์การบริหารส่วนตำบล ไม่สามารถเข้าไปดำเนินการในส่วนที่ซ้ำซ้อนกับหน่วยงานอื่น เพราะบางครั้งการพัฒนาด้านแหล่งน้ำ ที่ยังไม่ได้รับการถ่ายโอนให้อยู่ในความดูแลรับผิดชอบขององค์การบริหารส่วนตำบล ฉะนั้น การจะทำการก่อสร้าง ปรับปรุง ซ่อมแซม บำรุงรักษา จึงเป็นไปได้ค่อนข้างยาก หรือถ้าได้รับการถ่ายโอนให้อยู่ในความดูแลรับผิดชอบขององค์การบริหารส่วนตำบลแล้ว ครุภัณฑ์บางอย่างอายุในการใช้งานหลายปีแล้ว จึงทำให้ต้องมีการซ่อมแซม บางอย่างต้องใช้งบประมาณมากทำให้ไม่สามารถดำเนินการได้ทันตามความต้องการของประชาชนได้

## ผลการวิเคราะห์สถานการณ์การพัฒนาด้านเศรษฐกิจ

### จุดแข็ง

ตำบลบ้านด่าน มีกลุ่มอาชีพ จำนวน ๔๓ กลุ่ม ซึ่งในการตั้งกลุ่มมีความเข้มแข็ง ประชาชนมีรายได้ตามเกณฑ์ จปฐ. คือ ไม่ต่ำกว่า ๖๐,๐๐๐.- บาท อาชีพหลัก คือ เกษตรกร มีแหล่งน้ำที่สำคัญคือ แม่น้ำน่านไหลผ่าน ในขณะที่เดียวกันก็ส่งเสริมให้เกิดอาชีพใหม่เพื่อให้ประชาชนมีทางเลือกในการดำรงชีวิตและให้ประชาชนมีคุณภาพชีวิตที่ดีขึ้น อีกทั้ง การคมนาคมสะดวก สามารถติดต่อกับท้องถิ่นอื่น ๆ ได้ ตำบลบ้านด่านมีแหล่งท่องเที่ยว เช่น ถ้ำปูน รวมทั้งโบราณสถาน ประเพณี วัฒนธรรมและชุมชน ที่สืบสานวัฒนธรรมกันมาหลายชั่วอายุคน

### จุดอ่อน

ในการดูแลเกี่ยวกับแหล่งท่องเที่ยวขององค์การบริหารส่วนตำบลยังขาดแคลนบุคลากรที่มาปฏิบัติงานการท่องเที่ยว ไม่ว่าจะเป็นการดูแลสถานที่ท่องเที่ยว การควบคุมนักท่องเที่ยวที่ทำลายระบบนิเวศวิทยาของแหล่งท่องเที่ยว การมีส่วนร่วมของหน่วยงานต่าง ๆ ประชาชนในพื้นที่ หรือตำบลใกล้เคียง มีการร้องเรียนเรื่องน้ำเน่าเสียจากมูลสุกร และกลิ่นเหม็น

## โอกาส

แนวทางในการบริหารจัดการทั้งภาครัฐและภาคเอกชน เปลี่ยนแนวทางการบริหารมาเน้นหนักการมีส่วนร่วมและการทำงานเป็นทีมจึงทำให้มีการทำงานแบบบูรณาการเพิ่มขึ้นและมีอำนาจต่อรองจากส่วนภูมิภาคได้ ประกอบกับการส่งเสริมและพัฒนาด้านเศรษฐกิจ เป็นหนึ่งในภารกิจและอำนาจหน้าที่ขององค์การบริหารส่วนตำบลทำให้โครงการต่าง ๆ ที่ออกมาเป็นการส่งเสริมเกี่ยวกับอาชีพเป็นส่วนใหญ่

## อุปสรรค

สภาวะการณ์ราคาน้ำมันโลก พลังงานเชื้อเพลิงที่สูงขึ้นทำให้ต้นทุนการผลิตเพิ่มขึ้นส่งผลให้การทำอาชีพด้านการเกษตรประสบภาวะขาดทุนและสภาพแวดล้อม ภูมิอากาศที่แปรปรวน ฝนไม่ตกต้องตามฤดูกาลหรือบางครั้งก็เกิดน้ำท่วมผลผลิต ส่งผลให้การทำการเกษตรซึ่งเป็นอาชีพหลักของประชาชนในตำบลประสบภาวะขาดทุนตลอด ชาวนาไม่ได้รับเงินจำนำข้าว เนื่องจากนโยบายของรัฐบาล

## ผลการวิเคราะห์สถานการณ์ด้านการการเมืองการบริหาร

### จุดแข็ง

ตำบลบ้านด่านเป็นชุมชนท้องถิ่น กึ่งเมือง คือ อยู่ในเขตอำเภอเมือง ประชาชนสามารถรับข้อมูลข่าวสาร ได้ทันต่อเหตุการณ์ โดยมีผู้นำชุมชน เช่น กำนัน ผู้ใหญ่บ้าน ระหว่างผู้บริหารและสมาชิกสภาองค์การบริหารส่วนตำบล

บริหารส่วนตำบลเป็นไปในลักษณะที่เสริมประสิทธิภาพซึ่งกันและกันและมีความสัมพันธ์และประสานงานกันเป็นอย่างดี

### จุดอ่อน

ในด้านการเมืองถึงแม้ประชาชนจะมีการตื่นตัวและเข้ามามีส่วนร่วมในทางการเมืองสูง แต่เยาวชนยังขาดความเข้าใจในประเด็นสิทธิเสรีภาพตามรัฐธรรมนูญ และยังมีความเข้าใจในการเมืองการปกครองน้อย การไปใช้สิทธิเลือกตั้งของการเมืองท้องถิ่นโดยเฉพาะอย่างยิ่งการเลือกตั้งนายกองค์การบริหารส่วนตำบลและสมาชิกสภาองค์การบริหารส่วนตำบลที่ผ่านมาซึ่งอยู่ในระดับปานกลาง

การบริหารงานเนื่องจากองค์การบริหารส่วนตำบลเป็นหน่วยงานที่ต้องตอบสนองต่อนโยบายผู้บริหาร ซึ่งสนองต่อปัญหาและความต้องการของประชาชนในท้องถิ่น ซึ่งวิธีการดำเนินการดังกล่าวต้องอาศัยความร่วมมือกันระหว่างองค์กรภายในแต่อย่างไรก็ตามค่านิยมในการดำเนินงานแบบเดิมซึ่งเน้นการทำงานแบบภาคส่วนยังปรากฏเป็นปัญหาในการประสานงานภายในอยู่บ้าน ประกอบกับองค์การบริหารส่วนตำบลยังขาดเครื่องมือเครื่องใช้ในการบริหารงาน เช่น ยานพาหนะ อุปกรณ์บำรุงเครื่องจักรกลและเครื่องใช้สำนักงาน

### โอกาส

รัฐธรรมนูญแห่งราชอาณาจักรไทยและกฎหมายกำหนดแผนและขั้นตอนการกระจายอำนาจให้แก่องค์กรปกครองส่วนท้องถิ่น ได้ให้อำนาจท้องถิ่นในการบริหารจัดการองค์กรปกครองส่วนท้องถิ่นในการดำเนินงานเพื่อแก้ไขปัญหา และความต้องการของท้องถิ่น นอกจากนี้กระแสความคิดเรื่องการทำงานแบบมีส่วนร่วมของประชาชนและกระแสการปกครองในระบอบประชาธิปไตยที่ได้รับความนิยมไปทั่วโลกทำให้ประชาชนเริ่มมีแนวความคิดในการเข้ามามีส่วนร่วมในการตัดสินใจหรือให้ข้อเสนอแนะแก่องค์กรปกครองส่วนท้องถิ่นในการดำเนินกิจกรรมขององค์กรปกครองส่วนท้องถิ่น

### อุปสรรค

การจัดสรรงบประมาณให้แก่องค์กรปกครองส่วนท้องถิ่นโดยรัฐบาลกลางยังขาดความแน่นอน ทำให้องค์กรปกครองส่วนท้องถิ่นไม่สามารถวางแผนการดำเนินงานได้ในระยะยาว นอกจากนี้ความสัมพันธ์ระหว่างองค์กรปกครองส่วนท้องถิ่นกับราชการบริหารส่วนภูมิภาคและส่วนกลาง ยังเป็นลักษณะของการควบคุมท้องถิ่นไม่ได้มีอิสระในการดำเนินงานที่จะตอบสนองต่อปัญหาและความต้องการของประชาชนอย่างแท้จริง ยังมีปัญหาความเหลื่อมล้ำของอำนาจหน้าที่ระหว่างหน่วยงาน โดยเฉพาะระเบียบราชการของกรมส่งเสริมการปกครองท้องถิ่นยังมีหลายฉบับที่ต้องแก้ไข เพราะการยกเว้นระเบียบราชการได้เป็นอำนาจจากกรม หรือผู้ว่าราชการจังหวัด จึงมักจะมีการยกเว้นระเบียบเฉพาะบางโครงการที่สั่งการมาจากส่วนกลางเท่านั้น แต่ไม่ใช่ความต้องการที่แท้จริงของประชาชนหรือองค์กรปกครองส่วนท้องถิ่นในพื้นที่

## ผลการวิเคราะห์สถานการณ์การพัฒนาด้านสังคม

### จุดแข็ง

ผู้บริหารองค์การบริหารส่วนตำบล ได้ให้ความสำคัญกับการพัฒนาคุณภาพชีวิตและส่งเสริมการอนุรักษ์

ประเพณี วัฒนธรรม และภูมิปัญญาท้องถิ่น โดยได้กำหนดไว้ในนโยบายอย่างชัดเจนที่จะพัฒนาคุณภาพชีวิตของประชาชน โดยเฉพาะอย่างยิ่ง เยาวชน ผู้พิการ หรือผู้ด้อยโอกาส และการดูแลเรื่องสุขภาพร่างกาย องค์การบริหารส่วนตำบลมีโรงพยาบาลส่งเสริมสุขภาพประจำตำบลที่มีศักยภาพ ในด้านการศึกษาตำบลบ้านด่านมีสถานศึกษาระดับประถมศึกษาถึง ๓ แห่ง เป็นโรงเรียน และมีศูนย์พัฒนาเด็กเล็กจำนวน ๑ แห่ง ซึ่งมีความเพียงพอในการรองรับการเจริญเติบโตของสังคมมีงบประมาณสนับสนุนการดำเนินการด้านประเพณี วัฒนธรรมและภูมิปัญญาท้องถิ่นรวมถึงการรณรงค์สร้างจิตสำนึกให้ประชาชนได้รู้จักรักและหวงแหน ประเพณีวัฒนธรรมและภูมิปัญญาท้องถิ่น

#### จุดอ่อน

องค์การบริหารส่วนตำบลบ้านด่าน ยังขาดแคลนเจ้าหน้าที่ดำเนินการในเรื่องการประเพณี วัฒนธรรม และ ภูมิปัญญาท้องถิ่นและในบางครั้งประเพณีวัฒนธรรมและภูมิปัญญาท้องถิ่นบางหมู่บ้านบางชุมชนก็มีการปฏิบัติแตกต่างกันไปทำให้เยาวชนรุ่นหลังไม่สามารถหาหลักปฏิบัติที่ถูกต้องได้ อีกทั้งยังไม่มีศูนย์กลางในการจำหน่ายสินค้า หรือการปรับปรุงผลิตภัณฑ์ให้ได้มาตรฐาน และเป็นที่น่าสนใจและการเพิ่มมูลค่าสินค้าในชุมชน

#### โอกาส

องค์การบริหารส่วนตำบลบ้านด่าน มีโรงพยาบาลส่งเสริมสุขภาพตำบล สถาบันการศึกษา และสถาบันทางศาสนาที่เพียงพอต่อความต้องการของประชาชน สามารถรองรับการพัฒนาคุณภาพชีวิตของประชาชนได้อย่างเต็มที่ ประกอบกับรัฐบาลได้ให้ความสำคัญในการฟื้นฟูและพัฒนาคุณภาพชีวิต ประเด็นในเรื่องการอนุรักษ์ประเพณี วัฒนธรรม และภูมิปัญญาท้องถิ่นเป็นประเด็นที่กำลังได้รับความสนใจ และเป็นประเด็นที่นโยบายรัฐบาลร่วมสนับสนุน ให้ประชาชนร่วมกันอนุรักษ์ประเพณี วัฒนธรรมและภูมิปัญญาท้องถิ่น

#### อุปสรรค

หน่วยงานราชการของจังหวัดอุตรดิตถ์ไม่ประสานงานต่อเนื่อง งบประมาณในการจัดสรร ลำบากในการดำเนินการ ทำให้ไม่สามารถทำได้ เนื่องจากมีระเบียบกฎหมายไม่รองรับ ปัจจุบันอิทธิพลตะวันตกได้ขยายเข้าสู่ประเทศไทยทำให้ประเพณีวัฒนธรรมและภูมิปัญญาท้องถิ่นไทยถูกคุกคามจากอิทธิพลตะวันตกเด็กวัยรุ่นต่างก็รับเอาอิทธิพลตะวันตกมาใช้จนบางครั้งก็ลืมประเพณีวัฒนธรรม และภูมิปัญญาท้องถิ่นของไทยโดยสิ้นเชิง

### ผลการวิเคราะห์สถานการณ์การพัฒนาด้านทรัพยากรธรรมชาติและสิ่งแวดล้อม

#### จุดแข็ง

ผู้บริหารองค์การบริหารส่วนตำบลบ้านด่าน ได้ให้ความสำคัญกับการพัฒนาทรัพยากรธรรมชาติและสิ่งแวดล้อม และองค์การบริหารส่วนตำบลมีงบประมาณ และเครื่องจักรกลพร้อมที่จะดำเนินการปรับปรุงและบำรุงรักษาทรัพยากรธรรมชาติและสิ่งแวดล้อม อีกทั้งมีที่สาธารณะประโยชน์ในการพัฒนาด้านทรัพยากร ป่าไม้ยังมีประโยชน์ในอนาคตต่อไป

#### จุดอ่อน

สภาพแวดล้อมของตำบลยังไม่มีบริการเก็บขนขยะมูลฝอย ทำให้ประชาชนต้องใช้วิธีกำจัดขยะด้วยตนเอง เกิดความไม่ถูกสุขลักษณะ ประกอบกับองค์การบริหารส่วนตำบลยังขาดแคลนเจ้าหน้าที่รับผิดชอบที่มีความรู้เฉพาะทางในการดำเนินงานที่ผ่านมาต้องขอความร่วมมือจากหน่วยงานอื่น การดำเนินงานที่ผ่านมาจึงไม่สามารถประเมินผลงานของกลุ่มเป้าหมายและการดำเนินงานขาดความต่อเนื่อง ประชาชนยังใช้ความรู้เดิมในการกำจัดขยะด้วยการเผาทำให้เกิดมลพิษและไฟไหม้

#### โอกาส

การอนุรักษ์ทรัพยากรธรรมชาติและสิ่งแวดล้อม เป็นประเด็นที่ได้รับความสนใจและเป็นกระแสโลกาภิวัตน์ที่มีการรณรงค์กันตั้งแต่ระดับชุมชน ท้องถิ่น อำเภอ จังหวัด ประเทศ และระดับโลก มีหน่วยดำเนินงานทั้งภาครัฐและเอกชน ตลอดทั้งองค์กรที่ไม่แสวงหากำไร ดำเนินการสร้างจิตสำนึกของประชาชน ตลอดทั้งการรณรงค์ให้มีการนำทรัพยากรธรรมชาติที่ใช้แล้วกลับมาใช้ซ้ำ การตั้งเครือข่ายอนุรักษ์สิ่งแวดล้อม ตั้งชมรมอาสาสมัครรักษ์สิ่งแวดล้อม

#### อุปสรรค

การบังคับใช้กฎหมายเกี่ยวกับสิ่งแวดล้อมไม่มีประสิทธิภาพ โดยเฉพาะอย่างยิ่งไม่สามารถควบคุมขยะและมลพิษจากประชาชนได้ ขาดความร่วมมือในการอนุรักษ์สิ่งแวดล้อม เช่น ยังตัดไม้ทำลายป่า เผาขยะ การเลี้ยงสัตว์ในที่ชุมชน ฯลฯ



การนำแผนพัฒนาท้องถิ่นไปสู่การปฏิบัติ

๑. ยุทธศาสตร์การพัฒนาและแผนงาน

ที่	ยุทธศาสตร์	ด้าน	แผนงาน	หน่วยงานที่รับผิดชอบ	หน่วยงานสนับสนุน
๑	ยุทธศาสตร์การพัฒนาด้านโครงสร้างพื้นฐาน	ด้านการเศรษฐกิจ	แผนงานอุตสาหกรรมและการโยธา	กองช่าง	สำนักงานปลัด กองคลัง กอง สวัสดิการ
๒	ยุทธศาสตร์การพัฒนาด้านแหล่งน้ำ	ด้านการเศรษฐกิจ	แผนงานการเกษตร	กองช่าง	สำนักงานปลัด กองคลัง กอง สวัสดิการ
๓	ยุทธศาสตร์การพัฒนาด้านเศรษฐกิจ	ด้านการเศรษฐกิจ	แผนงานการเกษตร แผนงานการพาณิชย์	สำนักงานปลัด กอง สวัสดิการ	สำนักงานปลัด กองคลัง กอง สวัสดิการ
๔	ยุทธศาสตร์การพัฒนาด้านการเมือง การบริหาร	ด้านบริหารงานทั่วไป ด้านบริการชุมชนและสังคม ด้านการดำเนินการอื่น	แผนงานบริหารงานทั่วไป แผนงานสังคมสงเคราะห์  แผนงานงบกลาง	สำนักงานปลัด กองคลัง กองช่าง กอง สวัสดิการ	สำนักงานปลัด กองคลัง กอง สวัสดิการ
๕	ยุทธศาสตร์การพัฒนาด้านสังคม	ด้านบริการชุมชนและสังคม  ด้านการดำเนินการอื่น	แผนงานการศึกษา แผนงานสาธารณสุข แผนงานสังคมสงเคราะห์ แผนงานสร้างความเข้มแข็ง แผนงานการศึกษา ศาสนา วัฒนธรรมและนันทนาการ แผนงานงบกลาง	สำนักงานปลัด กองคลัง กองช่าง กอง สวัสดิการ	สำนักงานปลัด กองคลัง กอง สวัสดิการ
๖	ยุทธศาสตร์การพัฒนาด้านทรัพยากรธรรมชาติและสิ่งแวดล้อม	ด้านการเศรษฐกิจ ด้านบริหารงานทั่วไป	แผนงานการเกษตร แผนงานบริหารงานทั่วไป	กองช่าง สำนักงานปลัด	สำนักงานปลัด กองคลัง กอง สวัสดิการ

บัญชีสรุปโครงการพัฒนา  
 งบประมาณท้องถิ่น (พ.ศ. ๒๕๖๖ - ๒๕๗๐)  
 องค์การบริหารส่วนตำบลบ้านด่าน

ยุทธศาสตร์	ปี ๒๕๖๖		ปี ๒๕๖๗		ปี ๒๕๖๘		ปี ๒๕๖๙		ปี ๒๕๗๐		จำนวนโครงการ	รวม ๕ ปี
	จำนวนโครงการ	งบประมาณ (บาท)	จำนวนโครงการ	งบประมาณ (บาท)	จำนวนโครงการ	งบประมาณ (บาท)	จำนวนโครงการ	งบประมาณ (บาท)	จำนวนโครงการ	งบประมาณ (บาท)		
๑. ยุทธศาสตร์การพัฒนาที่ดินโครงสร้างพื้นฐาน												
๑.๑ แผนงานอุตสาหกรรมและการโยธา	๑๒	๒๖,๓๕๙,๐๐๐	๑๒	๒๐,๖๙๒,๕๐๐	๑๐	๒๔,๙๕๙,๐๐๐	๑๗	๓๓,๘๑๗,๐๐๐	๒๑	๓๘,๕๕๙,๐๐๐	๗๒	๑๔๔,๔๕๑,๕๐๐
รวม	๑๒	๒๖,๓๕๙,๐๐๐	๑๒	๒๐,๖๙๒,๕๐๐	๑๐	๒๔,๙๕๙,๐๐๐	๑๗	๓๓,๘๑๗,๐๐๐	๒๑	๓๘,๕๕๙,๐๐๐	๗๒	๑๔๔,๔๕๑,๕๐๐
๒. ยุทธศาสตร์การพัฒนาด้านแหล่งน้ำ												
๒.๑ แผนงานการเกษตร	๑	๕๐๐,๐๐๐	๑	๕๐๐,๐๐๐	-	-	๔	๒,๑๐๐,๐๐๐	๔	๒,๑๐๐,๐๐๐	๑๐	๕,๒๐๐,๐๐๐
รวม	๑	๕๐๐,๐๐๐	๑	๕๐๐,๐๐๐	-	-	๔	๒,๑๐๐,๐๐๐	๔	๒,๑๐๐,๐๐๐	๑๐	๕,๒๐๐,๐๐๐
๓. ยุทธศาสตร์การพัฒนาด้านเศรษฐกิจ												
๓.๑ แผนงานการเกษตร	๑	๓๐,๐๐๐	๑	๓๐,๐๐๐	๓	๒๓๐,๐๐๐	๔	๓๕๐,๐๐๐	๔	๓๕๐,๐๐๐	๑๓	๙๕๐,๐๐๐
๓.๒ แผนงานการพาณิชย์	๔	๒๖๐,๐๐๐	๔	๒๖๐,๐๐๐	๔	๒๖๐,๐๐๐	๔	๒๖๐,๐๐๐	๔	๒๖๐,๐๐๐	๒๐	๑,๓๐๐,๐๐๐
รวม	๕	๒๙๐,๐๐๐	๕	๒๙๐,๐๐๐	๗	๕๙๐,๐๐๐	๘	๖๑๐,๐๐๐	๘	๖๑๐,๐๐๐	๓๓	๑,๙๖๐,๐๐๐
๔. ยุทธศาสตร์การพัฒนาด้านการเมืองการบริหาร												
๔.๑ แผนงานบริหารงานทั่วไป	๑๐	๑,๑๑๒,๐๐๐	๘	๙๖๒,๐๐๐	๘	๙๖๒,๐๐๐	๘	๙๖๒,๐๐๐	๑๑	๑,๖๑๒,๐๐๐	๔๕	๕,๖๑๒,๐๐๐
๔.๒ แผนงานรักษาความสงบภายใน	๔	๑๕๒,๕๐๐	๕	๒๓๒,๕๐๐	๔	๑๕๒,๕๐๐	๔	๑๕๒,๕๐๐	๕	๒๕๒,๕๐๐	๒๒	๙๕๒,๕๐๐
๔.๓ แผนงานงบกลาง	๑	๕๐๐,๐๐๐	๑	๕๐๐,๐๐๐	๑	๕๐๐,๐๐๐	๑	๕๐๐,๐๐๐	๑	๕๐๐,๐๐๐	๕	๒,๕๐๐,๐๐๐
รวม	๑๕	๑,๗๖๔,๕๐๐	๑๔	๑,๖๔๗,๕๐๐	๑๓	๑,๖๔๗,๕๐๐	๑๓	๑,๖๔๗,๕๐๐	๑๗	๒,๓๖๗,๕๐๐	๗๒	๙,๐๕๒,๕๐๐

บัญชีสรุปโครงการพัฒนา  
แผนพัฒนาท้องถิ่น (พ.ศ. ๒๕๖๖ - ๒๕๗๐)  
องค์การบริหารส่วนตำบลบ้านด่าน อำเภอเมือง จังหวัดอุดรธานี

ยุทธศาสตร์	ปี ๒๕๖๖		ปี ๒๕๖๗		ปี ๒๕๖๘		ปี ๒๕๖๙		ปี ๒๕๗๐		รวม ๕ ปี
	จำนวนโครงการ	งบประมาณ (บาท)	จำนวนโครงการ	งบประมาณ (บาท)	จำนวนโครงการ	งบประมาณ (บาท)	จำนวนโครงการ	งบประมาณ (บาท)	จำนวนโครงการ	งบประมาณ (บาท)	
๕. ยุทธศาสตร์การพัฒนาด้านสังคม											
๕.๑ แผนงานการศึกษา	๘	๑,๖๓๘,๐๐๐	๗	๑,๖๒๘,๐๐๐	๖	๑,๕๕๘,๐๐๐	๗	๑,๖๐๒,๐๐๐	๗	๑,๖๓๒,๐๐๐	๓๕
๕.๒ แผนงานสาธารณสุข	๖	๔๑๕,๐๐๐	๖	๔๑๕,๐๐๐	๖	๔๑๕,๐๐๐	๖	๔๑๕,๐๐๐	๖	๔๑๕,๐๐๐	๓๐
๕.๓ แผนงานสังคมสงเคราะห์	๓	๓๑๘,๐๐๐	๓	๓๑๘,๐๐๐	๓	๓๑๘,๐๐๐	๓	๓๑๘,๐๐๐	๓	๓๑๘,๐๐๐	๑๕
๕.๔ แผนงานสร้างความเข้มแข็งของชุมชน	๑๕	๗๒๐,๔๕๐	๑๓	๖๘๑,๕๐๐	๑๔	๖๙๙,๓๕๐	๑๔	๗๐๒,๖๐๐	๑๕	๖๙๙,๓๕๐	๗๐
๕.๕ แผนงานการศึกษาวัฒนธรรมและนันทนาการ	๘	๕๕๑,๐๐๐	๘	๕๕๑,๐๐๐	๘	๕๕๑,๐๐๐	๘	๕๕๑,๐๐๐	๘	๕๕๑,๐๐๐	๔๐
๕.๖ แผนงานบวช	๕	๑๓,๒๖๑,๐๐๐	๕	๑๓,๒๖๑,๐๐๐	๕	๑๓,๒๖๑,๐๐๐	๕	๑๓,๒๖๑,๐๐๐	๕	๑๓,๒๖๑,๐๐๐	๒๕
รวม	๔๕	๑๖,๙๒๔,๕๕๐	๔๒	๑๖,๘๙๕,๕๐๐	๔๒	๑๖,๘๙๕,๕๐๐	๔๓	๑๖,๘๙๕,๕๐๐	๔๓	๑๖,๘๙๕,๕๐๐	๒๑๕
๖. ยุทธศาสตร์การพัฒนาด้านทรัพยากรธรรมชาติและสิ่งแวดล้อม											
๖.๑ แผนงานการเกษตร	๓	๕๐,๐๐๐	๓	๕๐,๐๐๐	๔	๑๕๐,๐๐๐	๔	๑๕๐,๐๐๐	๔	๑๕๐,๐๐๐	๑๘
รวม	๓	๕๐,๐๐๐	๓	๕๐,๐๐๐	๔	๑๕๐,๐๐๐	๔	๑๕๐,๐๐๐	๔	๑๕๐,๐๐๐	๑๘
รวมทั้งสิ้น	๔๘	๑๗,๔๒๔,๕๕๐	๔๕	๑๗,๔๔๕,๕๐๐	๔๖	๑๗,๐๔๕,๕๐๐	๔๗	๑๗,๐๔๕,๕๐๐	๔๗	๑๗,๐๔๕,๕๐๐	๒๓๓

๒. บัญชีโครงการพัฒนาท้องถิ่น

รายละเอียดโครงการพัฒนา  
แผนพัฒนาท้องถิ่น (พ.ศ. ๒๕๖๖ - ๒๕๗๐)  
องค์การบริหารส่วนตำบลบ้านด่าน

- ก. ยุทธศาสตร์จังหวัดที่ ๔ อนุรักษ์ฟื้นฟูทรัพยากรธรรมชาติและแหล่งน้ำ และส่งเสริมพลังงานที่เป็นมิตรต่อสิ่งแวดล้อม  
ข. ยุทธศาสตร์การพัฒนาของ อปท. ในเขตจังหวัดที่ ๒ ด้านโครงสร้างพื้นฐาน  
๑. ยุทธศาสตร์การพัฒนาคำโครงการสร้างพื้นฐาน

๑.๑ แผนงานอุตสาหกรรมและการโยธา

ที่	โครงการ	วัตถุประสงค์	เป้าหมาย (ผลผลิตของโครงการ)	งบประมาณและที่ผ่านมา					ตัวชี้วัด (KPI)	ผลที่คาดว่าจะ ได้รับ	หน่วยงาน รับผิดชอบหลัก
				๒๕๖๖ (บาท)	๒๕๖๗ (บาท)	๒๕๖๘ (บาท)	๒๕๖๙ (บาท)	๒๕๗๐ (บาท)			
๑	ก่อสร้างถนน คลส.สายรองจรอด หมู่ ๑ บ้านคลองสระ	เพื่อให้ประชาชนมีเส้นทางในการสัญจรได้สะดวกปลอดภัย	กว้าง ๔ เมตร ยาว ๘๐๐ เมตร หนา ๐.๑๕ เมตร ไหล่ทางกว้าง ๐.๕๐ เมตร	๑,๘๘๘,๐๐๐					ประชาชนมีความพึงพอใจร้อยละ ๕๐	มีถนนใช้สัญจรไปมาได้อย่างสะดวกรวดเร็ว	กองช่าง
๒	ปรับปรุงระบบท่อจ่ายน้ำประปาสายบ้านนางชัยภูยา หมู่ ๑	เพื่อให้ประชาชนมีน้ำใช้ได้อย่างเพียงพอ	ปรับปรุงระบบท่อจ่ายน้ำประปา ระยะทาง ๑,๐๐๐ เมตร		๒๑๒,๐๐๐				ประชาชนมีความพึงพอใจร้อยละ ๕๐	ประชาชนมีน้ำใช้อุปโภค บริโภคอย่างเพียงพอ	กองช่าง
๓	ก่อสร้างถนน คลส.สายบ้านนายเพชร มีเงิน ถึงนายสุนทร พตพิพัฒน์ หมู่ ๑	เพื่อให้ประชาชนมีเส้นทางในการสัญจรได้สะดวกปลอดภัย	กว้าง ๔ เมตร ยาว ๘๐๐ เมตร หนา ๐.๑๕ เมตร			๑,๖๐๐,๐๐๐			ประชาชนมีความพึงพอใจร้อยละ ๕๐	มีถนนใช้สัญจรไปมาได้อย่างสะดวกรวดเร็ว	กองช่าง
๔	ก่อสร้างถนน คลส.สายบ้านนายชัยอินตะปยูยา ถึงบ้านนางบุญมาก ปยูญายอง หมู่ ๑	เพื่อให้ประชาชนมีเส้นทางในการสัญจรได้สะดวกปลอดภัย	กว้าง ๓ เมตร ยาว ๒๐๐ เมตร หนา ๐.๑๕ เมตร				๓๐๐,๐๐๐		ประชาชนมีความพึงพอใจร้อยละ ๕๐	มีถนนใช้สัญจรไปมาได้อย่างสะดวกรวดเร็ว	กองช่าง
๕	ขยายเขตไฟฟ้าสาธารณะบ้านด่าน-บ้านมัน หมู่ ๒	เพื่อให้ประชาชนมีแสงสว่างสะดวกต่อการสัญจรยามค่ำคืน	ระยะทาง ๓,๐๐๐ เมตร จำนวน ๑๐ จุด				๓,๐๐๐,๐๐๐		ประชาชนมีความพึงพอใจร้อยละ ๕๐	มีแสงสว่างสะดวกต่อการสัญจรยามค่ำคืน	กองช่าง
๖	ซ่อมแซมฝกปิดระบายน้ำให้เท่ากับพื้นที่ใช้สัญจรภายในหมู่บ้านพร้อมกันการระบายน้ำ หมู่ที่ ๓	เพื่อป้องกันไม่ให้เกิดปัญหาดังกล่าวและป้องกันการเกิดอุทกภัย	กว้าง ๑ เมตร ยาว ๓๐๐ เมตร ลึก ๘๐ เซนติเมตร	๓๐๐,๐๐๐					ประชาชนมีความพึงพอใจร้อยละ ๕๐	ระบายน้ำได้สะดวก ป้องกันการเกิดอุทกภัย	กองช่าง
๗	ก่อสร้างถนน คลส.สายโรงเรียนหาดสารส้ม หมู่ที่ ๔	เพื่อให้ประชาชนมีเส้นทางในการสัญจรได้สะดวกปลอดภัย	กว้าง ๖ เมตร ยาว ๑,๘๐๐ เมตร หนา ๐.๑๕ เมตร ไหล่ทางกว้าง ๐.๕๐ เมตร	๖,๓๗๒,๐๐๐					ประชาชนมีความพึงพอใจร้อยละ ๕๐	มีถนนใช้สัญจรไปมาได้อย่างสะดวกรวดเร็ว	กองช่าง

๑.๑ แผนงานอุตสาหกรรมและการโยธา

ที่	โครงการ	วัตถุประสงค์	เป้าหมาย (ผลผลิตของโครงการ)	งบประมาณและที่ดิน				ตัวชี้วัด (KPI)	ผลที่คาดว่าจะ ได้รับ	หน่วยงาน รับผิดชอบหลัก
				๒๕๖๖ (บาท)	๒๕๖๗ (บาท)	๒๕๖๘ (บาท)	๒๕๖๙ (บาท)			
๔	ก่อสร้างถนนผิวจราจรอุทกภัยสายนาเกลือ อนุพันธ์ หมู่ ๓ บ้านด่าน	เพื่อให้ประชาชนมีเส้นทาง ในการสัญจรได้สะดวก ปลอดภัย	กว้าง ๔ เมตร ยาว ๔๐๐ เมตร	๔๐๐,๐๐๐				ประชาชนมีความ พึงพอใจ ร้อยละ ๕๐	มีถนนใช้สัญจรไปมา ได้อย่างสะดวกรวดเร็ว	กองช่าง
๕	ปรับปรุงระบบท่อจ่ายน้ำประปา ชุมชนลือทอง หมู่ที่ ๔	เพื่อให้ประชาชนมีน้ำไว้ ใช้อุปโภค บริโภค อย่างเพียงพอ	ปรับปรุงระบบท่อจ่ายน้ำประปา ระยะทาง ๖๓๒ เมตร		๒๒๒,๕๐๐			ประชาชนมีความ พึงพอใจ ร้อยละ ๕๐	ประชาชนมีน้ำไว้ใช้ อุปโภค บริโภค อย่างเพียงพอ	กองช่าง
๑๐	ก่อสร้างถนน คลองขอมนาบญู บุญจันทร์ หมู่ ๔	เพื่อให้ประชาชนมีเส้นทาง ในการสัญจรได้สะดวก ปลอดภัย	กว้าง ๒.๕๐ เมตร ยาว ๑๓๐๐ เมตร หนา ๐.๑๕ เมตร			๒๒๐,๐๐๐		ประชาชนมีความ พึงพอใจ ร้อยละ ๕๐	มีถนนใช้สัญจรไปมา ได้อย่างสะดวกรวดเร็ว	กองช่าง
๑๑	ขยายเขตระบบไฟฟ้าพร้อมติดตั้งโครง สาธารณูปโภค (ลานตากข้าว) หมู่ ๕ บ้านไร่	เพื่อให้ประชาชนมีแสงสว่าง สะดวกต่อการสัญจรยาม ค่ำคืน	จำนวน ๔ จุด	๒๐๐,๐๐๐				ประชาชนมีความ พึงพอใจ ร้อยละ ๕๐	มีแสงสว่างสะดวกต่อ การสัญจรยามค่ำคืน	กองช่าง
๑๒	ขยายเขตระบบไฟฟ้าสาธารณะในซอย ภูมิกริษาเพลินหน้าบ้านนาเขือ ทิศหน้า หมู่ ๕	เพื่อให้ประชาชนมีแสงสว่าง สะดวกต่อการสัญจรยาม ค่ำคืน	จำนวน ๕ จุด	๒๐๐,๐๐๐				ประชาชนมีความ พึงพอใจ ร้อยละ ๕๐	มีแสงสว่างสะดวกต่อ การสัญจรยามค่ำคืน	กองช่าง
๑๓	ขยายเขตระบบไฟฟ้าสาธารณะในซอย บ้านไร่อุ้ม หมู่ ๕	เพื่อให้ประชาชนมีแสงสว่าง สะดวกต่อการสัญจรยาม ค่ำคืน	จำนวน ๕ จุด		๕๐๐,๐๐๐			ประชาชนมีความ พึงพอใจ ร้อยละ ๕๐	มีแสงสว่างสะดวกต่อ การสัญจรยามค่ำคืน	กองช่าง
๑๔	ก่อสร้างถนน คลองสายอ่างเก็บน้ำ ห้วยจาน หมู่ ๕	เพื่อให้ประชาชนมีเส้นทาง ในการสัญจรได้สะดวก ปลอดภัย	กว้าง ๓ เมตร ยาว ๒,๐๐๐ เมตร หนา ๐.๑๕ เมตร			๓๐๐,๐๐๐		ประชาชนมีความ พึงพอใจ ร้อยละ ๕๐	มีถนนใช้สัญจรไปมา ได้อย่างสะดวกรวดเร็ว	กองช่าง
๑๕	ขยายเขตไฟฟ้าแรงต่ำไปยังสถานตากข้าว หมู่ ๖	เพื่อให้ประชาชนมีแสงสว่าง สะดวกต่อการสัญจรยาม ค่ำคืน	ระยะทางยาว ๒๐๐ เมตร				๑๐๐,๐๐๐	ประชาชนมีความ พึงพอใจ ร้อยละ ๕๐	มีแสงสว่างสะดวกต่อ การสัญจรยามค่ำคืน	กองช่าง
๑๖	ก่อสร้างรางระบายน้ำข้างถนนสาย หน้าวัดตั้งยาง ตลอดสายจนถึงวังต่อ รางระบายน้ำ หมู่ ๘ หน้าตลาดบ้านคำ ชุมชนบ้านคิ่งยาง หมู่ ๗	เพื่อให้ประชาชนมีทางระบาย น้ำได้สะดวกและรวดเร็ว	ก่อสร้างรางระบายน้ำข้างถนนสาย หน้าวัดตั้งยาง ตลอดสายจนถึงวังต่อ รางระบายน้ำ หมู่ ๘ หน้าตลาดบ้านคำ ชุมชนบ้านคิ่งยาง หมู่ ๗				๕๐๐,๐๐๐	ประชาชนมีความ พึงพอใจ ร้อยละ ๕๐	ประชาชนมีการระบาย น้ำได้สะดวกรวดเร็ว ไม่เกิดปัญหาน้ำท่วมขัง ในพื้นที่	กองช่าง
๑๗	ขยายเขตระบบไฟฟ้าพร้อมติดตั้งโครง สาธารณูปโภค หมู่ ๗	เพื่อให้ประชาชนมีแสงสว่าง สะดวกต่อการสัญจรยาม ค่ำคืน	ขยายเขตระบบไฟฟ้าพร้อมติดตั้งโครง สาธารณูปโภค จำนวน ๑ แห่ง				๒๐๐,๐๐๐	ประชาชนมีความ พึงพอใจ ร้อยละ ๕๐	มีแสงสว่างสะดวกต่อ การสัญจรยามค่ำคืน	กองช่าง

๑.๑ แผนงานอุตสาหกรรมและการโยธา

ที่	โครงการ	วัตถุประสงค์	เป้าหมาย (ผลผลิตของโครงการ)	งบประมาณและที่ตามมา				ตัวชี้วัด (KPI)	ผลที่คาดว่าจะ ได้รับ	หน่วยงาน รับผิดชอบหลัก
				๒๕๖๖ (บาท)	๒๕๖๗ (บาท)	๒๕๖๘ (บาท)	๒๕๖๙ (บาท)			
๑๘	ปรับปรุงทางระบายน้ำภายในหมู่บ้าน หมู่ที่ ๗	เพื่อป้องกันเกิดน้ำท่วม ระบายน้ำไม่ทัน	ปรับปรุงทางระบายน้ำภายใน หมู่บ้าน ระยะทาง ๕๐ เมตร	๘๐,๐๐๐	๘๐,๐๐๐	๘๐,๐๐๐	๘๐,๐๐๐	ประชาชนมีความ พึงพอใจ ร้อยละ ๕๐	ป้องกันเกิดน้ำท่วม ระบายน้ำสะดวก รวดเร็ว	กองช่าง
๑๙	ขยายเขตไฟฟ้าให้สายตำรัญหมู่บ้านประวีล น้อยเทพ ถึงนาต้นกอก หมู่ ๗	เพื่อให้ประชาชนมีแสงสว่าง สะดวกต่อการสัญจรยาม ค่ำคืน	ระยะทางยาว ๒๐๐ เมตร				๕๐๐,๐๐๐	ประชาชนมีความ พึงพอใจ ร้อยละ ๕๐	มีแสงสว่างสะดวกต่อ การสัญจรยามค่ำคืน	กองช่าง
๒๐	ปรับปรุงซ่อมแซมถนน คสล. สายจิมมี น้ำ หมู่บ้าน หมู่ ๘ บ้านคุดยาง	เพื่อให้ประชาชนมีเส้นทาง ในการสัญจรได้สะดวก ปลอดภัย	กว้าง ๒.๕ เมตร ยาว ๘๐๐ เมตร หนา ๐.๑๕ เมตร	๕๕๐,๐๐๐				ประชาชนมีความ พึงพอใจ ร้อยละ ๕๐	มีถนนใช้สัญจรไปมา ได้อย่างสะดวกรวดเร็ว	กองช่าง
๒๑	ติดตั้งไฟฟ้าสาธารณะ/ปรับปรุงซ่อมแซม ไฟฟ้าสาธารณะสายลประทาน-โปร่งนกเขา หมู่ ๘	เพื่อให้ประชาชนมีแสงสว่าง สะดวกต่อการสัญจรยาม ค่ำคืน	ระยะทางยาว ๒๐๐ เมตร จำนวน ๑๗ จุด	๕๐๐,๐๐๐				ประชาชนมีความ พึงพอใจ ร้อยละ ๕๐	มีแสงสว่างสะดวกต่อ การสัญจรยามค่ำคืน	กองช่าง
๒๒	ก่อสร้างถนนผิวจราจรลูกรังสายไผ่ นางครั้น ศรีวิชัย หมู่ ๕	เพื่อให้ประชาชนมีเส้นทาง ขนส่งผลผลิตทางการเกษตร	กว้าง ๔ เมตร ยาว ๑,๐๐๐ เมตร	๕๕๐,๐๐๐				ประชาชนมีความ พึงพอใจ ร้อยละ ๕๐	มีถนนใช้สัญจรไปมา ได้อย่างสะดวกรวดเร็ว	กองช่าง
๒๓	ก่อสร้างถนน คสล. ขอบบ้านนายล้วน พรมจันทร์ หมู่ ๕	เพื่อให้ประชาชนมีเส้นทาง ในการสัญจรได้สะดวก ปลอดภัย	กว้าง ๔ เมตร ยาว ๑,๐๐๐ เมตร หนา ๐.๑๕ เมตร					ประชาชนมีความ พึงพอใจ ร้อยละ ๕๐	มีถนนใช้สัญจรไปมา ได้อย่างสะดวกรวดเร็ว	กองช่าง
๒๔	ก่อสร้างถนน คสล. ขอบบ้านนายสนับ ศรีวิชัย หมู่ ๕	เพื่อให้ประชาชนมีเส้นทาง ในการสัญจรได้สะดวก ปลอดภัย	กว้าง ๔ เมตร ยาว ๕๐๐ เมตร หนา ๐.๑๕ เมตร	๒,๐๐๐,๐๐๐				ประชาชนมีความ พึงพอใจ ร้อยละ ๕๐	มีถนนใช้สัญจรไปมา ได้อย่างสะดวกรวดเร็ว	กองช่าง
๒๕	ก่อสร้างถนนผิวจราจรลูกรังสายห้วยปูน หมู่ ๑๐ บ้านม่วงหลวง	เพื่อให้ประชาชนมีเส้นทาง ในการสัญจรได้สะดวก ปลอดภัย	กว้าง ๓ เมตร ยาว ๑,๕๐๐ เมตร	๕๐๐,๐๐๐				ประชาชนมีความ พึงพอใจ ร้อยละ ๕๐	มีถนนใช้สัญจรไปมา ได้อย่างสะดวกรวดเร็ว	กองช่าง
๒๖	ก่อสร้างถนน คสล. สายหน้าเคมปี ชลประทานถึงสายห้วยข้าวต้ม หมู่ ๑๐	เพื่อให้ประชาชนมีเส้นทาง ในการสัญจรได้สะดวก ปลอดภัย	กว้าง ๓ เมตร ยาว ๒,๐๐๐ เมตร หนา ๐.๑๕ เมตร				๓,๐๐๐,๐๐๐	ประชาชนมีความ พึงพอใจ ร้อยละ ๕๐	มีถนนใช้สัญจรไปมา ได้อย่างสะดวกรวดเร็ว	กองช่าง
๒๗	ขยายเขตไฟฟ้าจากบ้านนายทรงไชย กันใหญ่ ถึงวัดน้ำวังหลวง หมู่ ๑๐	เพื่อให้ประชาชนมีแสงสว่าง สะดวกต่อการสัญจรยาม ค่ำคืน	ระยะทางยาว ๑,๕๐๐ เมตร					ประชาชนมีความ พึงพอใจ ร้อยละ ๕๐	มีแสงสว่างสะดวกต่อ การสัญจรยามค่ำคืน	กองช่าง

๑.๑ แผนงานอุตสาหกรรมและการโยธา

ที่	โครงการ	วัตถุประสงค์	เป้าหมาย (ผลผลิตของโครงการ)	งบประมาณและที่ผ่านมา					ตัวชี้วัด (KPI)	ผลที่คาดว่าจะ ได้รับ	หน่วยงาน รับผิดชอบหลัก
				๒๕๖๖ (บาท)	๒๕๖๗ (บาท)	๒๕๖๘ (บาท)	๒๕๖๙ (บาท)	๒๕๗๐ (บาท)			
๒๔	ก่อสร้างถนน คลส. สายบ้านต้นตำหนือ ถึงบ้านหนองโบสถ์ หมู่ ๑๑	เพื่อให้ประชาชนมีเส้นทาง ในการสัญจรได้สะดวก ปลอดภัย	กว้าง ๖ เมตร ยาว ๕๐๐ เมตร หนา ๐.๑๕ เมตร ในเส้นทางกว้าง ๐.๕๐ เมตร	๑,๗๗๐,๐๐๐					ประชาชนมีความ พึงพอใจ ร้อยละ ๕๐	มีถนนใช้สัญจรไปมา ได้อย่างสะดวกรวดเร็ว	กองช่าง
๒๕	ก่อสร้างถนน คลส. บ้านนายสมเพชร หมู่ ๑๑	เพื่อให้ประชาชนมีเส้นทาง ในการสัญจรได้สะดวก ปลอดภัย	กว้าง ๔ เมตร ยาว ๗๐๐ เมตร หนา ๐.๑๕ เมตร				๑,๐๕๐,๐๐๐		ประชาชนมีความ พึงพอใจ ร้อยละ ๕๐	มีถนนใช้สัญจรไปมา ได้อย่างสะดวกรวดเร็ว	กองช่าง
๓๐	ก่อสร้างถนนลูกรังบ้านนายสำราญ เพ็ชรงาม หมู่ ๑๑	เพื่อให้ประชาชนมีเส้นทาง ในการสัญจรได้สะดวก ปลอดภัย	กว้าง ๔ เมตร ยาว ๑,๐๐๐ เมตร หนา ๐.๒๐ เมตร					๑,๒๐๐,๐๐๐	ประชาชนมีความ พึงพอใจ ร้อยละ ๕๐	มีถนนใช้สัญจรไปมา ได้อย่างสะดวกรวดเร็ว	กองช่าง
๓๑	ก่อสร้างถนน คลส.แยก หมู่ ๑๑ เชื่อมต่อนหมู่ ๑	เพื่อให้ประชาชนมีเส้นทาง ในการสัญจรได้สะดวก ปลอดภัย	กว้าง ๖ เมตร ยาว ๕๐ เมตร หนา ๐.๑๕ เมตร					๑๕๐,๐๐๐	ประชาชนมีความ พึงพอใจ ร้อยละ ๕๐	มีถนนใช้สัญจรไปมา ได้อย่างสะดวกรวดเร็ว	กองช่าง
๓๒	ขยายเขตระบบไฟฟ้าพร้อมติดตั้งวงโคม ไฟให้สาธารณะ (ขอยศูนยวนมีตร) หมู่ ๑๒ บ้านต้นตำ	เพื่อให้ประชาชนมีแสงสว่าง สะดวกต่อการสัญจรยาม ค่ำคืน	จำนวน ๑ จุด	๑,๐๐๐,๐๐๐					ประชาชนมีความ พึงพอใจ ร้อยละ ๕๐	มีแสงสว่างสะดวกต่อ การสัญจรยามค่ำคืน	กองช่าง
๓๓	ก่อสร้างถนน คลส. สายบ้านนายเหียบ นายยุทธ ถึงเขตติดต่อกับหมู่ ๑๒	เพื่อให้ประชาชนมีเส้นทาง ในการสัญจรได้สะดวก ปลอดภัย	กว้าง ๔ เมตร ยาว ๕๐๐ เมตร หนา ๐.๑๕ เมตร			๑,๐๐๐,๐๐๐			ประชาชนมีความ พึงพอใจ ร้อยละ ๕๐	มีถนนใช้สัญจรไปมา ได้อย่างสะดวกรวดเร็ว	กองช่าง
๓๔	ติดตั้งให้สาธารณะสายบ้านนาย ติเรก หมู่ ๑๒	เพื่อให้ประชาชนมีแสงสว่าง สะดวกต่อการสัญจรยาม ค่ำคืน	จำนวน ๒ จุด				๕๐,๐๐๐		ประชาชนมีความ พึงพอใจ ร้อยละ ๕๐	มีแสงสว่างสะดวกต่อ การสัญจรยามค่ำคืน	กองช่าง
๓๕	ซ่อมแซมถนนสายร้อยชามบ่อม (บริเวณทางเข้ามาเพื่อใช้ในการเกษตร) หมู่ ๑๒	เพื่อให้ประชาชนมีเส้นทาง ในการสัญจรได้สะดวก ปลอดภัย	กว้าง ๔ เมตร ยาว ๑,๕๐๐ เมตร หนา ๐.๑๕ เมตร					๓,๐๐๐,๐๐๐	ประชาชนมีความ พึงพอใจ ร้อยละ ๕๐	มีถนนใช้สัญจรไปมา ได้อย่างสะดวกรวดเร็ว	กองช่าง
๓๖	ก่อสร้างถนน คลส.สายร้อยชามบ่อม ถึงเขตตำบลวัง หมู่ ๑๒	เพื่อให้ประชาชนมีเส้นทาง ในการสัญจรได้สะดวก ปลอดภัย	กว้าง ๔ เมตร ยาว ๑,๕๐๐ เมตร หนา ๐.๑๕ เมตร					๓,๐๐๐,๐๐๐	ประชาชนมีความ พึงพอใจ ร้อยละ ๕๐	มีถนนใช้สัญจรไปมา ได้อย่างสะดวกรวดเร็ว	กองช่าง
๓๗	ก่อสร้างคลองไส้ไก่เชื่อมต่อกับคลอง ส่งน้ำแปลงของนายไฉว ทองทา ถึงสระน้ำหลัง อบต.บ้านต้น	เพื่อให้เกษตรกรมีน้ำใช้ ทำการเกษตรเพียงพอ ตลอดปี	กว้าง ๓ เมตร ยาว ๒๐๐ เมตร				๒๐๐,๐๐๐		ประชาชนมีความ เป็นอยู่ดีขึ้น ร้อยละ ๘๐	เกษตรกรมีแหล่งน้ำ เพื่อการเกษตรอย่าง เพียงพอ	กองช่าง

๑.๑ แผนงานอุตสาหกรรมและการโยธา

ที่	โครงการ	วัตถุประสงค์	เป้าหมาย (4ผลผลิตของโครงการ)	งบประมาณและที่ผ่านมา					ตัวชี้วัด (KPI)	ผลที่คาดว่าจะ ได้รับ	หน่วยงาน รับผิดชอบหลัก
				๒๕๖๖ (บาท)	๒๕๖๗ (บาท)	๒๕๖๘ (บาท)	๒๕๖๙ (บาท)	๒๕๗๐ (บาท)			
๓๘	ก่อสร้างอ่างเก็บน้ำห้วยปูน ม.๑๐	เพื่อขจัดน้ำท่วมภัยอย่าง เพื่อการเกษตรอย่าง เพียงพอลดปี	ก่อสร้างอ่างเก็บน้ำห้วยปูน ม.๑๐ เนื้อที่ ๓๐ ไร่						ประชาชนมีความ เป็นอยู่ที่ดีขึ้น ร้อยละ ๘๐	เกษตรกรมีแหล่งน้ำ เพื่อการเกษตรอย่าง เพียงพอลดปี	กองช่าง
๓๙	ซ่อมแซมสถานีสูบน้ำด้วยไฟฟ้า ตำบลบ้านด่าน	เพื่อให้เกษตรกรมีน้ำใช้ ทำการเกษตรเพียงพอ ลดปี	ซ่อมแซมสถานีสูบน้ำด้วยไฟฟ้า ตำบลบ้านด่าน จำนวน ๓ สถานี						ประชาชนมีความ เป็นอยู่ที่ดีขึ้น ร้อยละ ๘๐	เกษตรกรมีแหล่งน้ำ เพื่อการเกษตรอย่าง เพียงพอ	กองช่าง
๔๐	ซ่อมแซมคลองส่งน้ำสถานีสูบน้ำด้วยไฟฟ้า เพื่อการเกษตร	เพื่อให้เกษตรกรมีน้ำใช้ ทำการเกษตรเพียงพอ ลดปี	ซ่อมแซมคลองส่งน้ำเพื่อการเกษตร						ประชาชนมีความ เป็นอยู่ที่ดีขึ้น ร้อยละ ๘๐	เกษตรกรมีแหล่งน้ำ เพื่อการเกษตรอย่าง เพียงพอ	กองช่าง
๔๑	ก่อสร้างฝายกั้นน้ำคลองห้วยปูน	เพื่อให้เกษตรกรมีน้ำใช้ ทำการเกษตรเพียงพอ ลดปี	ก่อสร้างฝายกั้นน้ำคลองห้วยปูน หมู่ที่ 10 จุดที่ 1 บริเวณนา นายวิชา หลังวัด จุดที่ 2 บริเวณนา นายเทียบ บานเบะ จุดที่ 3 บริเวณไร่ นายจำเนียร ทองเงิน						ประชาชนมีความ เป็นอยู่ที่ดีขึ้น ร้อยละ ๘๐	เกษตรกรมีแหล่งน้ำ เพื่อการเกษตรอย่าง เพียงพอ	กองช่าง
๔๒	ขยายคลองส่งน้ำด้วยไฟฟ้าเพื่อ การเกษตร หมู่ ๔	เพื่อให้เกษตรกรมีน้ำใช้ ทำการเกษตรเพียงพอ ลดปี	ขยายระบบคลองส่งน้ำด้วยไฟฟ้า เพื่อการเกษตร						ประชาชนมีความ เป็นอยู่ที่ดีขึ้น ร้อยละ ๘๐	เกษตรกรมีแหล่งน้ำ เพื่อการเกษตรอย่าง เพียงพอ	กองช่าง
๔๓	ปรับปรุงระบบระบายน้ำคลองส่งน้ำ ด้วยพลังงานไฟฟ้า หมู่ที่ ๓	เพื่อให้เกษตรกรมีน้ำใช้ ทำการเกษตรเพียงพอ ลดปี	๑)วางท่อเหล็ก ขนาด ๔ นิ้ว จำนวน ๔ ท่อน ๒)วางท่อพีวีซี เส้นผ่าศูนย์กลาง ขนาด ๔ นิ้ว จำนวน ๒ ท่อน				๒๒,๐๐๐		ประชาชนมีความ เป็นอยู่ที่ดีขึ้น ร้อยละ ๘๐	เกษตรกรมีแหล่งน้ำ เพื่อการเกษตรอย่าง เพียงพอ	กองช่าง
๔๔	ก่อสร้างท่อส่งน้ำข้างบ้านนายสมจิตร ตำบลถิว ถึงนางนงรัชก เที่ยงทับ หมู่ ๒	เพื่อให้เกษตรกรมีแหล่งน้ำ ไว้ใช้ทำการเกษตรอย่าง เพียงพอลดปี	ระยะทาง ๑,๐๐๐ เมตร				๒๐๐,๐๐๐		ประชาชนมีความ พึงพอใจ ร้อยละ ๕๐	เกษตรกรมีแหล่งน้ำ ไว้ทำการเกษตร อย่างทั่วถึง	กองช่าง
๔๕	ก่อสร้างลานตากผลผลิตทางการเกษตร ม.๖ ต. บ้านด่าน	เพื่อให้เกษตรกรมีสถานที่ สำหรับเก็บรักษาและตาก ผลิตผลทางการเกษตร	ก่อสร้างลานตากผลผลิตทางการเกษตร โดยขยายเขต พื้นที่เพิ่มเติม หมู่ที่ ๖						ประชาชน มีความเป็นอยู่ ที่ดีขึ้น ร้อยละ ๘๐	เกษตรกรในพื้นที่ตำบล มีสถานที่สำหรับเก็บ รักษาและตากผลิต ผลทางการเกษตร	กองช่าง
๔๖	ก่อสร้างโรงเรือนบริเวณลานตากข้าว หมู่ที่ ๕ บ้านไร่	เพื่อให้เกษตรกรมีสถานที่ สำหรับเก็บรักษาและตาก ผลิตผลทางการเกษตร	ก่อสร้างโรงเรือนบริเวณลานตากข้าว หมู่ที่ ๕ บ้านไร่						ประชาชน มีความเป็นอยู่ ที่ดีขึ้น ร้อยละ ๘๐	เกษตรกรในพื้นที่ตำบล มีสถานที่สำหรับเก็บ รักษาและตากผลิต ผลทางการเกษตร	กองช่าง



๑.๑ แผนงานอุตสาหกรรมและการโยธา

ที่	โครงการ	วัตถุประสงค์	เป้าหมาย (ผลผลิตของโครงการ)	งบประมาณและที่ผ่านมา					ตัวชี้วัด (KPI)	ผลที่คาดว่าจะ ได้รับ	หน่วยงาน รับผิดชอบหลัก
				๒๕๖๖ (บาท)	๒๕๖๗ (บาท)	๒๕๖๘ (บาท)	๒๕๖๙ (บาท)	๒๕๗๐ (บาท)			
๔๗	ก่อสร้าง/ปรับปรุงตลาดสด / ร้านค้าชุมชน ตำบลบ้านด่าน	เพื่อให้ประชาชนมีสถานที่จำหน่ายสินค้ารายได้อีกช่องทาง	ก่อสร้าง/ปรับปรุงตลาดสด / ร้านค้าชุมชนในพื้นที่ตำบลบ้านด่าน						ประชาชนมีความพึงพอใจ ร้อยละ ๘๐	ประชาชนมีสถานที่จำหน่ายสินค้า มีรายได้เพิ่มขึ้น	กองช่าง
๔๘	ปรับปรุงซ่อมแซมระบบท่อจ่ายน้ำประปาหมู่บ้าน หมู่ที่ ๓-๕	เพื่อให้ประชาชนมีน้ำใช้สำหรับอุปโภค บริโภคอย่างทั่วถึง	ปรับปรุงซ่อมแซมระบบท่อจ่ายน้ำประปาหมู่บ้าน หมู่ที่ ๓-๕ จำนวน ๑ แห่ง	๒,๕๐๗,๐๐๐	๒,๕๐๗,๐๐๐	๒,๕๐๗,๐๐๐	๒,๕๐๗,๐๐๐	๒,๕๐๗,๐๐๐	ประชาชนมีความพึงพอใจ ร้อยละ ๘๐	ประชาชนมีน้ำประปาใช้ อุปโภคบริโภค	กองช่าง
๔๙	โครงการปรับปรุงระบบประปา อบต. บ้านด่าน	เพื่อให้ประชาชนมีน้ำใช้ อุปโภค บริโภค อย่างเพียงพอ และทั่วถึง	ปรับปรุงระบบประปา อบต.	๓๓,๐๐๐,๐๐๐	๓๓,๐๐๐,๐๐๐	๓๓,๐๐๐,๐๐๐	๓๓,๐๐๐,๐๐๐	๓๓,๐๐๐,๐๐๐	ประชาชนมีความพึงพอใจ ร้อยละ ๘๐	ประชาชนมีน้ำประปาใช้ อุปโภคบริโภค	กองช่าง
๕๐	ก่อสร้างรั้วและป้าย อบต.	เพื่อให้ขอบเขตมีรั้วกันตอเขตเป็นสัดส่วนสวยงาม และมีป้าย อบต.	ก่อสร้างรั้วและป้าย อบต.						สถานที่ราชการ มีความปลอดภัย ร้อยละ ๘๐	สถานที่ราชการ มีความปลอดภัย มากยิ่งขึ้น	กองช่าง
๕๑	ก่อสร้าง/ซ่อมแซมท่อกระจายน้ำประปาหมู่บ้าน	เพื่อให้ประชาชนได้รับรู้ ข้อมูลข่าวสารต่าง ๆ ของทางราชการผ่านทางท่อกระจายน้ำ	ก่อสร้าง/ซ่อมแซมท่อกระจายน้ำประปาหมู่บ้าน จำนวน ๑๒ หมู่บ้าน						ประชาชนได้รับรู้ ข้อมูลข่าวสาร ร้อยละ ๘๐	ประชาชนได้รับรู้ ข้อมูลข่าวสาร ของทางราชการมากยิ่งขึ้น	กองช่าง
๕๒	จัดทำป้ายประชาสัมพันธ์ข่าวสารของทางราชการ	เพื่อให้ประชาชนได้รับรู้ ข้อมูลข่าวสารต่าง ๆ ของทางราชการ	จัดทำป้ายประชาสัมพันธ์ข่าวสารของทางราชการ จำนวน ๑ ป้าย						ประชาชนได้รับรู้ ข้อมูลข่าวสาร ร้อยละ ๘๐	ประชาชนได้รับรู้ ข้อมูลข่าวสาร ของทางราชการมากยิ่งขึ้น	กองช่าง
๕๓	ก่อสร้างฐานและเสาธงชาติประจำ อบต.	เพื่อให้มีสิ่งยึดเหนี่ยวจิตใจ และมีสัญลักษณ์สำหรับสถานที่ราชการ	ก่อสร้างฐานและเสาธงชาติประจำ อบต.						ประชาชนมีสิ่งยึดเหนี่ยวจิตใจ ร้อยละ ๘๐	มีสิ่งยึดเหนี่ยวจิตใจและสัญลักษณ์สำหรับสถานที่ราชการ	กองช่าง
๕๔	ปรับปรุงอาคารสำนักงาน อบต.บ้านด่าน	เพื่อปรับปรุงอาคารสำนักงานให้อยู่ในสภาพที่เหมาะสมต่อการปฏิบัติงาน	ปรับปรุงอาคารสำนักงาน เช่น ทาสี และอื่น ๆ	๑,๐๐๐,๐๐๐					อาคารสำนักงาน ได้รับการปรับปรุงตามสัดส่วนประสงค์	อาคารสำนักงาน อยู่ในสภาพที่เหมาะสมต่อการปฏิบัติงาน	กองช่าง
๕๕	ต่อเติมศาลาอบกประมง หมู่ ๘	เพื่อให้ประชาชนมีสถานที่ใช้ทำกิจกรรมต่าง ๆ ของหมู่บ้าน	กว้าง ๘ เมตร ยาว ๑๕ เมตร สูง ๓ เมตร	๗๐๐,๐๐๐					ประชาชนมีความพึงพอใจ ร้อยละ ๘๐	มีสถานที่ให้ประชาชนไว้ทำกิจกรรมต่าง ๆ	กองช่าง
๕๖	ปรับปรุงระบบระบายน้ำคลองส่งน้ำด้วยพลังงานไฟฟ้า หมู่ที่ ๑	เพื่อให้เกษตรกรมีน้ำใช้ทำการเกษตรเพียงพอตลอดปี	ปรับปรุงระบบระบายน้ำคลองส่งน้ำ	๒๐๐,๐๐๐					ประชาชนมีความเป็นอยู่ที่ดีขึ้น ร้อยละ ๘๐	เกษตรกรมีแหล่งน้ำเพื่อการเกษตรอย่างเพียงพอ	กองช่าง
	๕๖ โครงการ			๒๖,๓๔๗,๐๐๐	๒๔,๔๕๗,๐๐๐	๓๓,๕๑๗,๐๐๐	๓๓,๕๑๗,๐๐๐	๓๔,๕๕๗,๐๐๐			62

๒. บัญชีโครงการพัฒนาท้องถิ่น

รายละเอียดโครงการพัฒนา  
แผนพัฒนาท้องถิ่น (พ.ศ. ๒๕๖๖ - ๒๕๗๐)  
สำหรับ องค์การบริหารส่วนท้องถิ่นดำเนินการ  
องค์การบริหารส่วนตำบลบ้านด่าน

- ก. ยุทธศาสตร์จังหวัดที่ ๔ อนุรักษ์ฟื้นฟูทรัพยากรธรรมชาติและแหล่งน้ำ และส่งเสริมพลังงานที่เป็นมิตรสิ่งแวดล้อม  
ข. ยุทธศาสตร์การพัฒนาของ อปท. ในเขตจังหวัดที่ ๒ ด้านโครงสร้างพื้นฐาน  
๒. ยุทธศาสตร์การพัฒนาตำบลบ้านด่าน

๒.๑ แผนงานเกษตร

ที่	โครงการ	วัตถุประสงค์	เป้าหมาย (ผลผลิตของโครงการ)	งบประมาณและที่ผ่านมา				ตัวชี้วัด (KPI)	ผลที่คาดว่าจะ ได้รับ	รับผิดชอบหลัก
				๒๕๖๖ (บาท)	๕๐๐,๐๐๐	๒๕๖๗ (บาท)	๒๕๖๘ (บาท)			
๑	ขุดลอกคลองพร้อมซ่อมคันคลอง ร่องเกลือ หมู่ ๒	เพื่อให้เกษตรกรมีน้ำใช้ ทำการเกษตรเพียงพอ ตลอดปี	ระยะทาง ๑,๕๐๐ เมตร ลึก ๓ เมตร		๕๐๐,๐๐๐	๕๐๐,๐๐๐		ประชาชนมีความ เป็นอยู่ดีขึ้น ร้อยละ ๘๐	เกษตรกรมีแหล่งน้ำ เพื่อการเกษตรอย่าง เพียงพอ	กองช่าง
๒	ขุดสระน้ำสาธารณะกักเก็บน้ำ เพื่อทำการเกษตร หมู่ ๖	เพื่อให้เกษตรกรมีน้ำใช้ ทำการเกษตรเพียงพอ ตลอดปี	กว้าง ๒๐ เมตร ยาว ๔๐ เมตร		๑๐๐,๐๐๐	๑๐๐,๐๐๐		ประชาชนมีความ เป็นอยู่ดีขึ้น ร้อยละ ๘๐	เกษตรกรมีแหล่งน้ำ เพื่อการเกษตรอย่าง เพียงพอ	กองช่าง
๓	ขุดลอกอ่างเก็บน้ำห้วยจาน หมู่ ๕	เพื่อให้มีแหล่งกักเก็บน้ำ เพื่อการเกษตรอย่างเพียงพอ ตลอดปี	ขุดลอกอ่างเก็บน้ำห้วยจาน หมู่ ๕		๑,๐๐๐,๐๐๐	๑,๐๐๐,๐๐๐		ประชาชนมีความ เป็นอยู่ดีขึ้น ร้อยละ ๘๐	เกษตรกรมีแหล่งน้ำ เพื่อการเกษตรอย่าง เพียงพอ	กองช่าง
๔	ขุดลอกคลองเพื่อการเกษตร หนองมะจันทร์ เขตหมู่ ๓	เพื่อให้เกษตรกรมีน้ำใช้ ทำการเกษตรเพียงพอ ตลอดปี	ระยะทาง ๑,๐๐๐ เมตร		๕๐๐,๐๐๐	๕๐๐,๐๐๐		ประชาชนมีความ เป็นอยู่ดีขึ้น ร้อยละ ๘๐	เกษตรกรมีแหล่งน้ำ เพื่อการเกษตรอย่าง เพียงพอ	กองช่าง
๕	โครงการกำจัดผักตบชวา ตำบลบ้านด่าน	เพื่อให้ประชาชนมีแหล่งน้ำ ไว้ใช้ทำการเกษตรอย่างเพียงพอ และทั่วถึง และทั่วถึง	กำจัดผักตบชวาและวัชพืชปริมาณลดลง ต่าง ๆ ในพื้นที่ตำบลบ้านด่าน	๕๐๐,๐๐๐				ประชาชนมีความ เป็นอยู่ดีขึ้น ร้อยละ ๘๐ ร้อยละ ๘๐	เกษตรกรมีแหล่งน้ำ เพื่อการเกษตรอย่าง เพียงพอ เพียงพอ	กองช่าง
รวม	๕ โครงการ			๕๐๐,๐๐๐	๒,๑๐๐,๐๐๐	๒,๑๐๐,๐๐๐	๒,๑๐๐,๐๐๐			

๒. บัญชีโครงการพัฒนาท้องถิ่น

รายละเอียดโครงการพัฒนา  
แผนพัฒนาท้องถิ่น (พ.ศ. ๒๕๖๖ - ๒๕๗๐)  
องค์การบริหารส่วนตำบลบ้านด่าน

ก. ยุทธศาสตร์จังหวัดที่ ๒ พัฒนากิจกรรม อุตสาหกรรม ผลิตภัณฑ์ OTOP ให้คุณภาพปลอดภัยได้มาตรฐานและมีการบริหารจัดการด้านการตลาดที่มีประสิทธิภาพ

ข. ยุทธศาสตร์การพัฒนาของ อปท. ในเขตจังหวัดที่ ๓ ด้านการส่งเสริมอาชีพ การลงทุนพาณิชย์กรรมและการท่องเที่ยว

๓. ยุทธศาสตร์การพัฒนาตามเศรษฐกิจ

๓.๑ แผนงานการเกษตร

ที่	โครงการ	วัตถุประสงค์	เป้าหมาย (ผลผลิตของโครงการ)	งบประมาณและที่ผ่านมา				ตัวชี้วัด (KPI)	ผลที่คาดว่าจะ ได้รับ	หน่วยงาน รับผิดชอบหลัก
				๒๕๖๖ (บาท)	๒๕๖๗ (บาท)	๒๕๖๘ (บาท)	๒๕๖๙ (บาท)			
๑	ส่งเสริม สนับสนุน การปรับปรุงคุณภาพข้าว	เพื่อช่วยเหลือให้เกษตรกร ให้ได้ผลผลิตและราคา เพิ่มมากขึ้น	ส่งเสริม สนับสนุน การปรับปรุง คุณภาพข้าว ให้เกษตรกร จำนวน ๑๒ หมู่บ้าน			๑๒๐,๐๐๐	๑๒๐,๐๐๐	ประชาชน มีความเป็นอยู่ ที่ดีขึ้น ร้อยละ ๘๐	เกษตรกรในพื้นที่ตำบล มีข้าวมี่คุณภาพดีขึ้น	กองสวัสดิการ
๒	ส่งเสริมการปลูกพืชผักสวนครัวเพื่อ การยังชีพ	เพื่อปลูกผักสวนครัวชุมชน เพื่อการยังชีพ	ส่งเสริมการปลูกพืชผักสวนครัวเพื่อ การยังชีพ แก่ประชาชนในพื้นที่ตำบล บ้านด่าน จำนวน ๑๒ หมู่บ้าน			๑๐๐,๐๐๐	๑๐๐,๐๐๐	ประชาชน มีความเป็นอยู่ ที่ดีขึ้น ร้อยละ ๘๐	มีการปลูกผักสวนครัว ชุมชนเพื่อการยังชีพ	กองสวัสดิการ
๓	ส่งเสริมการเพาะเห็ด	เพื่อส่งเสริมเกษตรกร ให้มีอาชีพเสริมเพิ่มรายได้	ส่งเสริมการเพาะเห็ด แก่ประชาชน ในพื้นที่ตำบลบ้านด่าน จำนวน ๑๒ หมู่บ้าน			๑๐๐,๐๐๐	๑๐๐,๐๐๐	ประชาชน มีความเป็นอยู่ ที่ดีขึ้น ร้อยละ ๘๐	เกษตรกรในพื้นที่ตำบล มีอาชีพเสริมจากการ เพาะเห็ดเพิ่มรายได้	กองสวัสดิการ
๔	โครงการผลิตข้าวอินทรีย์ตำบลบ้านด่าน	เพื่อให้ประชาชนมีข้าวปลอดภัย ไว้บริโภคในครัวเรือน	จำนวน ๑๒ หมู่บ้าน	๓๐,๐๐๐	๓๐,๐๐๐	๓๐,๐๐๐	๓๐,๐๐๐	เกษตรกรผลิตข้าว อินทรีย์ จำนวน ๑๒ หมู่บ้าน	ประชาชนมีข้าว ปลอดภัยไว้บริโภค ในครัวเรือน	กองสวัสดิการ
รวม	๔ โครงการ			๓๐,๐๐๐	๓๐,๐๐๐	๓๐,๐๐๐	๓๕๐,๐๐๐			

๓. ยุทธศาสตร์การพัฒนาด้านเศรษฐกิจ  
๓.๒ แผนงานภาพรวม

ที่	โครงการ	วัตถุประสงค์	เป้าหมาย (ผลผลิตของโครงการ)	งบประมาณและที่ผ่านมา					ตัวชี้วัด (KPI)	ผลที่คาดว่าจะ ได้รับ	หน่วยงาน รับผิดชอบหลัก
				๒๕๖๖ (บาท)	๒๕๖๗ (บาท)	๒๕๖๘ (บาท)	๒๕๖๙ (บาท)	๒๕๗๐ (บาท)			
๕	ตรวจสอบคุณภาพน้ำประปา ของกิจการประปา อบต.บ้านด่าน	เพื่อพัฒนาคุณภาพน้ำ บริโภคให้สะอาดปลอดภัย	ตรวจสอบคุณภาพน้ำประปา ของ กิจการประปา อบต.บ้านด่าน จำนวน ๓ ครั้ง	๑๐,๐๐๐	๑๐,๐๐๐	๑๐,๐๐๐	๑๐,๐๐๐	๑๐,๐๐๐	ประชาชนได้อุปโภค บริโภคน้ำประปา ที่สะอาดและ ปลอดภัย	กองช่าง	
๖	คำจัดซื้อสารแพคของกิจการประปา อบต.บ้านด่าน	เพื่อให้ประชาชนได้ อุปโภคบริโภคน้ำ ที่สะอาดและปลอดภัย	คำจัดซื้อสารแพคไว้ ใช้ในกิจการประปา อบต.บ้านด่าน	๑๐๐,๐๐๐	๑๐๐,๐๐๐	๑๐๐,๐๐๐	๑๐๐,๐๐๐	๑๐๐,๐๐๐	ประชาชนมีความ พึงพอใจ ร้อยละ ๘๐	กองช่าง	
๗	คำจัดซื้อคลอรีนของกิจการประปา อบต.บ้านด่าน	เพื่อให้ประชาชนได้ อุปโภคบริโภคน้ำ ที่สะอาดและปลอดภัย	คำจัดซื้อคลอรีนไว้ ใช้ในกิจการประปา อบต.บ้านด่าน	๕๐,๐๐๐	๕๐,๐๐๐	๕๐,๐๐๐	๕๐,๐๐๐	๕๐,๐๐๐	ประชาชนมีความ พึงพอใจ ร้อยละ ๘๐	กองช่าง	
๘	คำบำรุงรักษาและซ่อมแซมครุภัณฑ์ และสิ่งก่อสร้าง	เพื่อให้การทำงานของ องค์กรมีประสิทธิภาพ มากยิ่งขึ้น	บำรุงรักษาและซ่อมแซมครุภัณฑ์ และสิ่งก่อสร้าง ของ อบต.	๑๐๐,๐๐๐	๑๐๐,๐๐๐	๑๐๐,๐๐๐	๑๐๐,๐๐๐	๑๐๐,๐๐๐	ได้บำรุงรักษาและซ่อม แซมครุภัณฑ์ที่ และสิ่งก่อสร้าง ของ อบต.	กองช่าง	
รวม	๔ โครงการ			๒๖๐,๐๐๐	๒๖๐,๐๐๐	๒๖๐,๐๐๐	๒๖๐,๐๐๐	๒๖๐,๐๐๐			

๒. บัญชีโครงการพัฒนาท้องถิ่น

รายละเอียดโครงการพัฒนา  
แผนพัฒนาท้องถิ่น (พ.ศ. ๒๕๖๖ - ๒๕๗๐)  
องค์การบริหารส่วนตำบลบ้านด่าน

ก. ยุทธศาสตร์จังหวัดที่ ๑ เสริมสร้างบ้านเมืองให้น่าอยู่ สร้างชุมชนและครอบครัวเข้มแข็ง เพื่อให้มีคุณภาพชีวิตที่ดี  
ข. ยุทธศาสตร์การพัฒนาของ อบต. ในเขตจังหวัดที่ ๒ ด้านการจัดระเบียบชุมชน/สังคมและการรักษาความสงบเรียบร้อย  
๗ ด้านการบริหารจัดการตามหลักธรรมาภิบาล (Good Governance)

๔. ยุทธศาสตร์การพัฒนาด้านการเมืองการบริหาร  
๔.๑ แผนงานบริหารงานทั่วไป

ที่	โครงการ	วัตถุประสงค์	เป้าหมาย (ผลผลิตของโครงการ)	งบประมาณและที่ผ่านมา					ตัวชี้วัด (KPI)	ผลที่คาดว่าจะได้รับ	หน่วยงาน รับผิดชอบหลัก
				๒๕๖๖ (บาท)	๒๕๖๗ (บาท)	๒๕๖๘ (บาท)	๒๕๖๙ (บาท)	๒๕๗๐ (บาท)			
๑	โครงการจัดทำปรับปรุงข้อมูลแผนที่ภาษี และทะเบียนทรัพย์สิน	เพื่อให้การจัดเก็บภาษี มีประสิทธิภาพ	ปรับปรุงข้อมูลแผนที่ภาษีและทะเบียน ทรัพย์สิน	๒๐๐,๐๐๐	๒๐๐,๐๐๐	๒๐๐,๐๐๐	๒๐๐,๐๐๐	๒๐๐,๐๐๐	การปฏิบัติงานของ องค์กรมีประสิทธิภาพ ร้อยละ ๘๐	อบต.สามารถ จัดเก็บภาษีได้ อย่างมีประสิทธิภาพ	กองคลัง
๒	คำบำรุงรักษาและซ่อมแซมคูน้ำที่ตื้น และสิ่งก่อสร้าง	เพื่อให้การปฏิบัติงาน มีประสิทธิภาพมากขึ้น	ปรับปรุงและซ่อมแซมคูน้ำที่ตื้น และสิ่งก่อสร้าง	๑๐๐,๐๐๐	๑๐๐,๐๐๐	๑๐๐,๐๐๐	๑๐๐,๐๐๐	๑๐๐,๐๐๐	การปฏิบัติงานของ องค์กรมีประสิทธิภาพ ร้อยละ ๘๐	อบต.สามารถ จัดเก็บภาษีได้ อย่างมีประสิทธิภาพ	สำนักงานปลัด กองคลัง
๓	สนับสนุนการจัดทำแผนชุมชน/ แผนพัฒนาตำบล	เพื่อให้ประชาชนมีส่วนร่วม ในการจัดทำแผนชุมชน/ตำบล	จำนวน ๑๒ หมู่บ้าน	๑๐,๐๐๐	๑๐,๐๐๐	๑๐,๐๐๐	๑๐,๐๐๐	๑๐,๐๐๐	ประชาชนเข้าร่วม แสดงความคิดเห็น ร้อยละ ๘๐	ประชาชน ร่วมคิดร่วมทำ แสดงความคิดเห็น	สำนักงานปลัด
๔	ค่าใช้จ่ายในการเลือกตั้งนายก อบต. และสมาชิกสภา อบต.	เพื่อให้การเลือกตั้งนายก อบต. และสมาชิกสภา อบต.เป็นไปโดย ความเรียบร้อยเป็นไปตามระเบียบ	จำนวนนายก อบต. และสมาชิกสภา อบต.	๕๐๐,๐๐๐	๕๐๐,๐๐๐	๕๐๐,๐๐๐	๕๐๐,๐๐๐	๕๐๐,๐๐๐	ประชาชน ร้อยละ ๘๐ มาใช้ สิทธิเลือกตั้ง	การปฏิบัติงาน ขององค์กร มีประสิทธิภาพ	สำนักงานปลัด
๕	ปรับปรุงภูมิทัศน์ศูนย์พัฒนาเด็กเล็ก อบต.บ้านด่าน	สภาพมีความร่มรื่น มีสภาพแวดล้อมที่ดี มีภาพลักษณ์ที่ดีแก่ผู้พบเห็น	ปรับปรุงภูมิทัศน์ศูนย์พัฒนาเด็กเล็ก อบต.บ้านด่าน	๕๐,๐๐๐				๕๐,๐๐๐	สภาพมีสภาพแวดล้อม ที่ดีภาพลักษณ์ที่ดี ร้อยละ ๘๐	สภาพมีสภาพ แวดล้อมที่ดี มีภาพลักษณ์ที่ดีแก่ผู้พบเห็น	กองช่าง
๖	ติดตั้งระบบส่งสัญญาณอินเตอร์เน็ต แบบไร้สายพร้อมอุปกรณ์	เพื่อให้ประชาชนได้รับรู้ ข้อมูลข่าวสารได้รวดเร็ว ยิ่งขึ้นและทันสมัย	ติดตั้งระบบส่งสัญญาณอินเตอร์เน็ต แบบไร้สายพร้อมอุปกรณ์					๕๐๐,๐๐๐	ประชาชนมีความ ได้รับข้อมูลข่าวสาร รวดเร็วเพิ่มขึ้น ร้อยละ ๘๐	ประชาชนได้รับ รู้ข้อมูลข่าวสาร ได้รวดเร็วเพิ่มขึ้นและทันสมัย	สำนักงานปลัด
๗	ปรับปรุงภูมิทัศน์ อบต.บ้านด่าน	อบต.มีความร่ม รื่นมีสภาพแวดล้อมที่ดี มีภาพลักษณ์ที่ดีแก่ผู้มาติดต่อราชการ	ปรับปรุงภูมิทัศน์ อบต.บ้านด่าน	๑๐๐,๐๐๐				๑๐๐,๐๐๐	ประชาชนที่มีความ ต่อราชการมีความ พึงพอใจร้อยละ ๘๐	อบต.มีความ ร่มรื่นมีภาพ ลักษณ์ที่ดี	กองช่าง

๔.๑ แผนงานบริหารงานทั่วไป

ที่	โครงการ	วัตถุประสงค์	เป้าหมาย (ผลผลิตของโครงการ)	งบประมาณและที่ผ่านมา					ตัวชี้วัด (KPI)	ผลที่คาดว่าจะ ได้รับ	หน่วยงาน รับผิดชอบหลัก
				๒๕๖๖ (บาท)	๒๕๖๗ (บาท)	๒๕๖๘ (บาท)	๒๕๖๙ (บาท)	๒๕๗๐ (บาท)			
๘	โครงการรับเสด็จของพระบรมวงศานุวงศ์ทุกพระองค์ที่เสด็จปฏิบัติภารกิจในพื้นที่จังหวัดอุตรดิตถ์	เพื่อให้การรับเสด็จเป็นไปด้วยความเรียบร้อยและสมพระเกียรติ	ประชาชนในพื้นที่ตำบลบ้านด่าน และพื้นที่ใกล้เคียงได้รับเสด็จฯ	๑๐๐,๐๐๐	๑๐๐,๐๐๐	๑๐๐,๐๐๐	๑๐๐,๐๐๐	๑๐๐,๐๐๐	บรรลุวัตถุประสงค์การรับเสด็จเป็นไปด้วยความเรียบร้อยและสมพระเกียรติ	สำนักปลัด	
๙	อุดหนุนตามโครงการสนับสนุนปฏิบัติการร่วมในการช่วยเหลือประชาชนขององค์กรปกครองส่วนท้องถิ่น อ.เมือง จ.อุตรดิตถ์	เพื่ออุดหนุนตามโครงการสนับสนุนปฏิบัติการร่วมในการช่วยเหลือประชาชนขององค์กรปกครองส่วนท้องถิ่น อ.เมือง จ.อุตรดิตถ์	อุดหนุน จำนวน ๑ ครั้ง	๑๐,๐๐๐	๑๐,๐๐๐	๑๐,๐๐๐	๑๐,๐๐๐	๑๐,๐๐๐	มีสถานศึกษาที่เอื้อเป็นศูนย์ปฏิบัติการร่วมในการช่วยเหลือประชาชนของ อบท.	สำนักปลัด	
๑๐	โครงการรับฟังความคิดเห็นการบริหารงานและการให้บริการรับเสด็จของประชาชน	เพื่อรับฟังความคิดเห็นของประชาชนและการให้บริการ	ผู้ใช้บริการองค์การบริหารส่วนตำบลบ้านด่าน	๑๐,๐๐๐	๑๐,๐๐๐	๑๐,๐๐๐	๑๐,๐๐๐	รับฟังความคิดเห็นเพื่อปรับปรุงการบริหารงานให้มีประสิทธิภาพมากขึ้น	สำนักงานปลัด		
๑๑	โครงการจัดที่เสด็จของพระบรมวงศานุวงศ์ทุกพระองค์ที่เสด็จปฏิบัติภารกิจในพื้นที่จังหวัดอุตรดิตถ์	เพื่อให้การรับเสด็จเป็นไปด้วยความเรียบร้อยและสมพระเกียรติ	ประชาชนในพื้นที่ตำบลบ้านด่าน และพื้นที่ใกล้เคียงได้รับเสด็จฯ	๓๐,๐๐๐	๓๐,๐๐๐	๓๐,๐๐๐	๓๐,๐๐๐	ประชาชนได้รับข้อมูลข่าวสารของทางราชการมากยิ่งขึ้น	สำนักงานปลัด		
รวม	๑๑ โครงการ			๑,๑๑๒,๐๐๐	๑,๑๑๒,๐๐๐	๑,๑๑๒,๐๐๐	๑,๑๑๒,๐๐๐	๑,๑๑๒,๐๐๐			

๔.๒ แผนงานการรักษาความสงบภายใน

ที่	โครงการ	วัตถุประสงค์	เป้าหมาย (ผลผลิตของโครงการ)	งบประมาณและที่ผ่านมา					ตัวชี้วัด (KPI)	ผลที่คาดว่าจะ ได้รับ	หน่วยงาน รับผิดชอบหลัก
				๒๕๖๖ (บาท)	๒๕๖๗ (บาท)	๒๕๖๘ (บาท)	๒๕๖๙ (บาท)	๒๕๗๐ (บาท)			
๑๒	โครงการป้องกันและลดอุบัติเหตุทางถนนในช่วงเทศกาลสำคัญต่าง ๆ	เพื่อป้องกันและลดอุบัติเหตุทางถนนในช่วงเทศกาลสำคัญ	จำนวน ๑๒ หมู่บ้าน	๕๐,๐๐๐	๕๐,๐๐๐	๕๐,๐๐๐	๕๐,๐๐๐	๕๐,๐๐๐	ประชาชนมีความปลอดภัยและลดอุบัติเหตุ	สำนักงานปลัด	
๑๓	สนับสนุนกิจกรรมของ อบท.	เพื่อสนับสนุนการดำเนินงานของ อบท.	จำนวน ๑๒ หมู่บ้าน	๑๐,๐๐๐	๑๐,๐๐๐	๑๐,๐๐๐	๑๐,๐๐๐	๑๐,๐๐๐	การดำเนินงานของ อบท.มีประสิทธิภาพมากขึ้น	สำนักงานปลัด	
๑๔	โครงการฝึกอบรมทวนอาสาสมัครป้องกันภัยฝ่ายพลเรือน (อปพร.) ของ อบท.	เพื่อสนับสนุนการดำเนินงานของ อบท.	จำนวน ๑๒ หมู่บ้าน	๕๐,๐๐๐	๕๐,๐๐๐	๕๐,๐๐๐	๕๐,๐๐๐	๕๐,๐๐๐	การดำเนินงานของ อบท.มีประสิทธิภาพมากขึ้น	สำนักงานปลัด	
รวม				๑,๑๑๒,๐๐๐	๑,๑๑๒,๐๐๐	๑,๑๑๒,๐๐๐	๑,๑๑๒,๐๐๐	๑,๑๑๒,๐๐๐			

๔.๒ แผนงานการวิจัยความสงบภายใน

ที่	โครงการ	วัตถุประสงค์	เป้าหมาย (ผลผลิตของโครงการ)	งบประมาณและที่ผ่านมา					ตัวชี้วัด (KPI)	ผลที่คาดว่าจะ ได้รับ	หน่วยงาน รับผิดชอบหลัก
				๒๕๖๖ (บาท)	๒๕๖๗ (บาท)	๒๕๖๘ (บาท)	๒๕๖๙ (บาท)	๒๕๗๐ (บาท)			
๑๕	โครงการฝึกอบรมจัดตั้งอาสาสมัครป้องกันภัยฝ่ายพลเรือน (อปพร.)	เพื่อสนับสนุนการดำเนินงานของ อปพร.	จำนวน ๑๒ หมู่บ้าน					๑๐๐,๐๐๐	อปพร.มี การดำเนินงาน ร้อยละ 80	มีจำนวน อปพร. เพิ่มมากขึ้น	สำนักงานปลัด
๑๖	โครงการฝึกอบรมป้องกันไฟป่า	เพื่อป้องกันและระงับไฟป่า	จำนวน ๑๒ หมู่บ้าน	๓๐,๐๐๐					ประชาชนมี ความรู้ในการป้องกันไฟป่า เพิ่มมากขึ้น	ประชาชนมี ความรู้ในการป้องกันไฟป่า เพิ่มมากขึ้น	สำนักงานปลัด
๑๗	โครงการฝึกอบรมป้องกันอัคคีภัย	เพื่อป้องกันและระงับไฟป่า	จำนวน ๑๒ หมู่บ้าน	๓๐,๐๐๐				๓๐,๐๐๐	ประชาชนมี ความรู้ในการป้องกันไฟป่า ร้อยละ 80	ประชาชนมี ความรู้ในการป้องกันไฟป่า เพิ่มมากขึ้น	สำนักงานปลัด
๑๘	โครงการฝึกอบรมทวนชุดปฏิบัติการจิตอาสาภัยพิบัติประจำองค์กรบริหารส่วนตำบลบ้านด่าน	เพื่อสนับสนุนจิตอาสาภัยพิบัติในระดับพื้นที่ที่มีความเข้มแข็งและมีทักษะ ความรู้ ความชำนาญในการจัดการภัยพิบัติ	จิตอาสาภัยพิบัติ อบต.บ้านด่าน จำนวน ๕๐ คน	๒๒,๕๐๐	๒๒,๕๐๐	๒๒,๕๐๐	๒๒,๕๐๐	๖๒,๕๐๐	จิตอาสาภัยพิบัติ มีทักษะ ความรู้ ความชำนาญ ร้อยละ ๘๐	สามารถรับมือ ภัยพิบัติได้	สำนักงานปลัด
รวม	๗ โครงการ			๑๕๒,๕๐๐	๒๓๒,๕๐๐	๑๕๒,๕๐๐	๑๕๒,๕๐๐	๕๐๐,๐๐๐			

๔.๓ แผนงานงบกลาง

ที่	โครงการ	วัตถุประสงค์	เป้าหมาย (ผลผลิตของโครงการ)	งบประมาณและที่ผ่านมา					ตัวชี้วัด (KPI)	ผลที่คาดว่าจะ ได้รับ	หน่วยงาน รับผิดชอบหลัก
				๒๕๖๖ (บาท)	๒๕๖๗ (บาท)	๒๕๖๘ (บาท)	๒๕๖๙ (บาท)	๒๕๗๐ (บาท)			
๑๕	ป้องกันและบรรเทาสาธารณภัย	เพื่อให้ประชาชนในตำบลได้รับการบรรเทาความเดือดร้อนในเบื้องต้น	ช่วยเหลือบรรเทาความเดือดร้อนเบื้องต้นได้อย่างทั่วถึง	๕๐๐,๐๐๐	๕๐๐,๐๐๐	๕๐๐,๐๐๐	๕๐๐,๐๐๐	๕๐๐,๐๐๐	ประชาชนได้รับ การบรรเทาความ เดือดร้อนเบื้องต้น ร้อยละ ๘๐	ประชาชนใน ตำบลได้รับการ ช่วยเหลือ บรรเทา ความเดือดร้อน เบื้องต้นได้อย่าง ทั่วถึง	สำนักงานปลัด
รวม	๑ โครงการ			๕๐๐,๐๐๐	๕๐๐,๐๐๐	๕๐๐,๐๐๐	๕๐๐,๐๐๐	๕๐๐,๐๐๐			

๒. ปัญหาโครงการพัฒนาท้องถิ่น

รายละเอียดโครงการพัฒนา  
แผนพัฒนาท้องถิ่น (พ.ศ. ๒๕๖๖ - ๒๕๗๐)  
องค์การบริหารส่วนตำบลบ้านด่าน

- ก. ยุทธศาสตร์จังหวัดที่ ๔ อนุรักษ์ พื้นที่ทรัพยากรธรรมชาติและแหล่งน้ำ และส่งเสริมพลังงานที่เป็นมิตรต่อสิ่งแวดล้อม
- ข. ยุทธศาสตร์การพัฒนาของ อปท. ในเขตจังหวัดที่ ๔ ด้านการบริหารจัดการและการอนุรักษ์ทรัพยากรธรรมชาติและสิ่งแวดล้อม
- ๖. ยุทธศาสตร์การพัฒนาตำบลทรัพยากรธรรมชาติและสิ่งแวดล้อม

๖.๑ แผนงานการเกษตร.

ที่	โครงการ	วัตถุประสงค์	เป้าหมาย (ผลผลิตของโครงการ)	งบประมาณและที่ผ่านมา					ตัวชี้วัด (KPI)	ผลที่คาดว่าจะ ได้รับ	หน่วยงาน รับผิดชอบหลัก
				๒๕๖๖ (บาท)	๒๕๖๗ (บาท)	๒๕๖๘ (บาท)	๒๕๖๙ (บาท)	๒๕๗๐ (บาท)			
๑	ปลูกข้าวชุมชน	เพื่อให้ประชาชนรู้จัก รักและหวงแหนทรัพยากร ป่าไม้	พื้นที่สาธารณะตำบลบ้านด่าน	๑๐,๐๐๐	๑๐,๐๐๐	๑๐,๐๐๐	๑๐,๐๐๐	๑๐,๐๐๐	ตำบลบ้านด่าน มีพื้นที่ป่าเพิ่มขึ้น ร้อยละ ๓๐	สภาพแวดล้อมป่า ได้รับการฟื้นฟู	สำนักงานปลัด
๒	ป้องกันและแก้ไขปัญหาการบุกรุก ป่าไม้	เพื่อให้ประชาชนรู้จัก รักและหวงแหนทรัพยากร ป่าไม้	พื้นที่สาธารณะตำบลบ้านด่าน	๑๐,๐๐๐	๑๐,๐๐๐	๑๐,๐๐๐	๑๐,๐๐๐	๑๐,๐๐๐	ตำบลบ้านด่าน มีพื้นที่ป่าเพิ่มขึ้น ร้อยละ ๓๐	สภาพแวดล้อมป่า ได้รับการฟื้นฟู	สำนักงานปลัด
๓	ตรวจสอบพื้นที่สาธารณะและป่าไม้ พร้อมจัดทำป้ายบอกแนวเขต	เพื่อป้องกันกรบุกรุกและ ทำลายพื้นที่สาธารณะ และป่าไม้	พื้นที่สาธารณะตำบลบ้านด่าน			๑๐๐,๐๐๐	๑๐๐,๐๐๐	๑๐๐,๐๐๐	ป้องกันการบุกรุก และทำลายพื้นที่ที่ สาธารณะและป่า ป่าไม้ร้อยละ ๓๐	ป้องกันกรบุกรุก และทำลายพื้นที่ที่ สาธารณะและป่าไม้	กองช่าง
๔	โครงการอบรมให้ความรู้การป้องกัน และแก้ไขปัญหาเกี่ยวกับทรัพยากร ธรรมชาติและสิ่งแวดล้อม	เพื่อให้ประชาชนรู้จัก ปัญหาและวิธีการแก้ไขปัญหา ธรรมชาติและสิ่งแวดล้อม	ประชาชนตำบลบ้านด่าน	๓๐,๐๐๐	๓๐,๐๐๐	๓๐,๐๐๐	๓๐,๐๐๐	๓๐,๐๐๐	ประชาชนร่วมกับ แก้ปัญหาทรัพยากร และสิ่งแวดล้อม ร้อยละ ๓๐	ประชาชนร่วมกัน แก้ปัญหาทรัพยากร และสิ่งแวดล้อม	สำนักงานปลัด
รวม	๔ โครงการ			๕๐,๐๐๐	๕๐,๐๐๐	๑๕๐,๐๐๐	๑๕๐,๐๐๐	๑๕๐,๐๐๐			



๒. บัญชีโครงการพัฒนาท้องถิ่น

รายละเอียดโครงการพัฒนา  
แผนพัฒนาท้องถิ่น (พ.ศ. ๒๕๖๖ - ๒๕๗๐)  
องค์การบริหารส่วนตำบลบ้านด่าน

- ก. ยุทธศาสตร์จังหวัดที่ ๑ เสริมสร้างบ้านเมืองให้น่าอยู่ สร้างชุมชนและครอบครัวเข้มแข็ง เพื่อให้มีคุณภาพชีวิตที่ดี  
ข. ยุทธศาสตร์การพัฒนาของ อปท. ในเขตจังหวัดที่ ๑. ด้านส่งเสริมคุณภาพชีวิต  
๕. ด้านศิลปะ วัฒนธรรม จารีต ประเพณีและภูมิปัญญาท้องถิ่นและการศึกษา  
๖. ด้านการจัดระเบียบชุมชน/สังคม และการรักษาความสงบเรียบร้อย

๑. ยุทธศาสตร์การพัฒนากันสังคม

๕.๑ แผนงานการศึกษา

ที่	โครงการ	วัตถุประสงค์	เป้าหมาย (ผลผลิตของโครงการ)	งบประมาณและที่ผ่านมา					ตัวชี้วัด (KPI)	ผลที่คาดว่าจะ ได้รับ	หน่วยงาน รับผิดชอบหลัก
				๒๕๖๖ (บาท)	๒๕๖๗ (บาท)	๒๕๖๘ (บาท)	๒๕๖๙ (บาท)	๒๕๗๐ (บาท)			
๑	โครงการสนับสนุนค่าใช้จ่ายการบริหาร สถานศึกษา	วัตถุประสงค์ (๑) เพื่อให้เด็กปฐมวัยอายุ ๓-๕ ปี มีหนังสือเรียน อุปกรณ์การเรียน เครื่องแบบนักเรียน และมี กิจกรรมการเรียนการสอนที่ เหมาะสมกับพัฒนาการตามวัย (๒) เพื่อให้เด็กนักเรียนมีอาหาร รับประทานอย่างทั่วถึง (๓) เพื่อให้เด็กนักเรียนมีอุปกรณ์ สื่อการเรียนการสอนที่เพียงพอ และเหมาะสม	ศูนย์พัฒนาเด็กเล็ก อบต.บ้านด่าน จำนวน ๑ แห่ง	๕๓๐,๐๐๐	๕๓๐,๐๐๐	๕๓๐,๐๐๐	๕๓๐,๐๐๐	๕๓๐,๐๐๐	(๑) เด็กปฐมวัยอายุ ๓-๕ ปี มีหนังสือเรียน อุปกรณ์การเรียน เครื่องแบบนักเรียน และมีกิจกรรมการเรียน การสอนที่เหมาะสม กับพัฒนาการตามวัย, (๒) มีอาหารรับประทาน ทั่วถึง (๓) มีอุปกรณ์สื่อการ เรียนการสอนชิ้น ร้อยละ ๘๐	สำนักงานปลัด สำนักงานศึกษา	
๒	คำอาหาเสริม (นม)	เพื่อให้เด็กนักเรียนมีสุขภาพ แข็งแรง	ศูนย์พัฒนาเด็กเล็ก อบต.บ้านด่าน ๑ แห่ง โรงเรียน ๓ แห่ง	๕๐๒,๐๐๐	๕๐๒,๐๐๐	๕๐๒,๐๐๐	๕๐๒,๐๐๐	๕๐๒,๐๐๐	เด็กนักเรียน มีสุขภาพแข็งแรง ชิ้นร้อยละ ๘๐	สำนักงานปลัด	
๓	โครงการจ้างหาพาทนรับส่งเด็ก นักเรียน	เพื่อให้เด็กนักเรียนสะดวก ที่จะการเดินทางมาโรงเรียน	ศูนย์พัฒนาเด็กเล็ก อบต.บ้านด่าน จำนวน ๑ แห่ง	๓๗๐,๐๐๐	๓๗๐,๐๐๐	๓๗๐,๐๐๐	๓๗๐,๐๐๐	๓๗๐,๐๐๐	เด็กนักเรียน สะดวกที่จะเดิน ทางมาเรียน	สำนักงานปลัด	

๕.๑ แผนงานการศึกษา

ที่	โครงการ	วัตถุประสงค์	เป้าหมาย (ผลผลิตของโครงการ)	งบประมาณและที่ผ่านมา					ตัวชี้วัด (KPI)	ผลที่คาดว่าจะ ได้รับ	หน่วยงาน รับผิดชอบหลัก
				๒๕๖๖ (บาท)	๒๕๖๗ (บาท)	๒๕๖๘ (บาท)	๒๕๖๙ (บาท)	๒๕๗๐ (บาท)			
๔	อุดหนุนงบประมาณโครงการอาหารกลางวันสำหรับนักเรียนบ้านต้นตำ	เพื่อให้เด็กนักเรียนมีอาหารรับประทานอย่างทั่วถึง	โรงเรียนบ้านต้นตำ ได้รับเงินอุดหนุน	๒๐๐,๐๐๐	๒๐๐,๐๐๐	๒๐๐,๐๐๐	๒๐๐,๐๐๐	๒๐๐,๐๐๐	มีอาหารรับประทานทั่วถึง ร้อยละ ๘๐	เด็กนักเรียนมีอาหารรับประทานอย่างทั่วถึง	สำนักงานปลัด
๕	อุดหนุนงบประมาณโครงการอาหารกลางวันสำหรับนักเรียนวัดคู้ยาง	เพื่อให้เด็กนักเรียนมีอาหารรับประทานอย่างทั่วถึง	โรงเรียนวัดคู้ยาง ได้รับเงินอุดหนุน	๓๕๐,๐๐๐	๓๕๐,๐๐๐	๓๕๐,๐๐๐	๓๕๐,๐๐๐	๓๕๐,๐๐๐	มีอาหารรับประทานทั่วถึง ร้อยละ ๘๐	เด็กนักเรียนมีอาหารรับประทานอย่างทั่วถึง	สำนักงานปลัด
๖	โครงการอบรมพัฒนาบุคลากรทางการศึกษา	เพื่อให้ครูได้พัฒนาตนเองในด้านต่างๆ	ครูหรือผู้ดูแลเด็ก ร้อยละ ๑๐๐	๖,๐๐๐	๖,๐๐๐	๖,๐๐๐	๖,๐๐๐	๖,๐๐๐	มีความรู้ทางด้านการศึกษามากขึ้น ร้อยละ ๘๐	ครูได้รับความรู้และสามารถนำมานำปฏิบัติงานในด้านต่างๆ	สำนักงานปลัด
๗	โครงการปรับปรุงซ่อมแซมศูนย์พัฒนาเด็กเล็ก	เพื่อปรับปรุงรักษาซ่อมแซมศูนย์พัฒนาเด็กเล็กและครุภัณฑ์ที่ชำรุด	บำรุงรักษาซ่อมแซมศูนย์พัฒนาเด็กเล็กและครุภัณฑ์ที่ชำรุด	๕๐,๐๐๐			๕๐,๐๐๐		ครุภัณฑ์ที่อยู่ในสภาพดี ร้อยละ ๘๐	ศูนย์พัฒนาเด็กเล็กได้รับการบำรุงรักษา ซ่อมแซมอยู่ในสภาพดีมีความปลอดภัย	สำนักงานปลัด
๘	โครงการก่อสร้างที่ประพิน	เพื่อก่อสร้างที่สำหรับเป็นที่ประพินให้กับเด็กเล็ก	จำนวน ๑ แห่ง	๒๐,๐๐๐					มีสถานที่ประพินอย่างทั่วถึงและเพียงพอ ร้อยละ ๘๐	เด็กเล็กมีสถานที่ประพินอย่างทั่วถึงทั่วถึงและเพียงพอ	สำนักงานปลัด
๙	เครื่องเล่นสนามกลางแจ้ง	เพื่อให้ศูนย์พัฒนาเด็กเล็กมีเครื่องเล่นสนามกลางแจ้งที่ปลอดภัย มีความหลากหลายและเหมาะสมกับการเรียนรู้ของเด็กเล็ก	ศูนย์พัฒนาเด็กเล็กมีเครื่องเล่นสนามกลางแจ้งที่ปลอดภัยมีความหลากหลายและเหมาะสมกับการจัดประสบการณ์เรียนรู้ของเด็กเล็ก	๘๐,๐๐๐				๘๐,๐๐๐	มีความรู้ทางด้านการศึกษาเพิ่มมากขึ้น ร้อยละ ๘๐	ศูนย์พัฒนาเด็กเล็กมีเครื่องเล่นสนามกลางแจ้งที่ปลอดภัย มีความหลากหลายและเหมาะสมกับการเรียนรู้ของเด็กเล็ก	สำนักงานปลัด
รวม	๙ โครงการ			๑,๖๓๕,๐๐๐	๑,๖๓๕,๐๐๐	๑,๖๓๕,๐๐๐	๑,๖๓๕,๐๐๐	๑,๖๓๕,๐๐๐			

๕.๒ แผนงานสาธารณสุข

ที่	โครงการ	วัตถุประสงค์	เป้าหมาย (ผลผลิตของโครงการ)	งบประมาณและที่ผ่านมา					ตัวชี้วัด (KPI)	ผลที่คาดว่าจะ ได้รับ	หน่วยงาน รับผิดชอบหลัก
				๒๕๖๖ (บาท)	๒๕๖๗ (บาท)	๒๕๖๘ (บาท)	๒๕๖๙ (บาท)	๒๕๗๐ (บาท)			
๑๐	โครงการศูนย์เด็กปลอดภัย	เพื่อให้ศูนย์พัฒนาเด็กเล็กปลอดภัยจากเชื้อโรคที่เกิดขึ้นภายในศูนย์	ศูนย์พัฒนาเด็กเล็ก อบต.บ้านต้นตำ	๑๐,๐๐๐	๑๐,๐๐๐	๑๐,๐๐๐	๑๐,๐๐๐	๑๐,๐๐๐	ศูนย์พัฒนาเด็กเล็กปราศจากเชื้อโรค	นักเรียนมีสุขภาพแข็งแรง	สำนักงานปลัด

๕.๒ แผนงานสาธารณสุข

ที่	โครงการ	วัตถุประสงค์	เป้าหมาย (ผลผลิตของโครงการ)	งบประมาณและที่ผ่านมา					ตัวชี้วัด (KPI)	ผลที่คาดว่าจะ ได้รับ	หน่วยงาน รับผิดชอบหลัก
				๒๕๖๖ (บาท)	๒๕๖๗ (บาท)	๒๕๖๘ (บาท)	๒๕๖๙ (บาท)	๒๕๗๐ (บาท)			
๑๑	โครงการควบคุมและป้องกันโรคไข้เลือดออก	เพื่อให้ประชาชนในตำบลปลอดภัยจากโรคไข้เลือดออก	จำนวน ๑๒ หมู่บ้าน	๑๐๐,๐๐๐	๑๐๐,๐๐๐	๑๐๐,๐๐๐	๑๐๐,๐๐๐	๑๐๐,๐๐๐	ประชาชนปลอดภัยจากโรคไข้เลือดออก ร้อยละ ๘๐	ไม่มีการแพร่ระบาดของโรคไข้เลือดออก สุขภาพแข็งแรง	สำนักงานปลัด
๑๒	โครงการป้องกันโรคพิษสุนัขบ้า	เพื่อให้ประชาชนในตำบลปลอดภัยจากโรคพิษสุนัขบ้า	จำนวน ๑๒ หมู่บ้าน	๓๐,๐๐๐	๓๐,๐๐๐	๓๐,๐๐๐	๓๐,๐๐๐	๓๐,๐๐๐	ประชาชนปลอดภัยจากโรคพิษสุนัขบ้า ร้อยละ ๘๐	ไม่มีการแพร่ระบาดของโรคพิษสุนัขบ้า	สำนักงานปลัด
๑๓	โครงการรณรงค์วันเอชไอวี	เพื่อให้ประชาชนในตำบลมีความรู้ ความเข้าใจเกี่ยวกับโรคเอดส์มากยิ่งขึ้น	จำนวน ๑๒ หมู่บ้าน	๕,๐๐๐	๕,๐๐๐	๕,๐๐๐	๕,๐๐๐	๕,๐๐๐	ประชาชนปลอดภัยจากโรคเอดส์ ร้อยละ ๘๐	ไม่มีการแพร่เชื้อโรคเอดส์	สำนักงานปลัด
๑๔	อุดหนุนตามโครงการพระราชดำริสาธารณสุขหมู่บ้านและ ๒๐,๐๐๐ บาท	เพื่อให้ประชาชนมีคุณภาพชีวิตที่ดีขึ้น	อุดหนุนให้คณะกรรมการหมู่บ้าน จำนวน ๑๒ หมู่บ้าน หมู่บ้านละ ๒๐,๐๐๐ บาท	๒๔๐,๐๐๐	๒๔๐,๐๐๐	๒๔๐,๐๐๐	๒๔๐,๐๐๐	๒๔๐,๐๐๐	อุดหนุนงบประมาณ ร้อยละ ๑๐๐	ประชาชนมีคุณภาพชีวิตที่ดีขึ้น	สำนักงานปลัด
๑๕	โครงการอบรมเชิงปฏิบัติการให้ความรู้ในการป้องกันโรคติดต่อเชื้อไวรัสโคโรนา ๒๐๑๙ (COVID-๑๙) และการจัดทำหน้ากากอนามัยเพื่อป้องกันตนเอง	เพื่อให้มีความรู้ ความเข้าใจแก่บุคลากร อบต.บ้านด่าน ผู้นำหมู่บ้าน และ ผู้นำชุมชน อาสาสมัครในพื้นที่ อสม. กลุ่มสตรี จิตอาสา ประชาชนที่สนใจ	บุคลากร อบต.บ้านด่าน ผู้นำหมู่บ้าน และ ผู้นำชุมชน อาสาสมัครในพื้นที่ อสม. กลุ่มสตรี จิตอาสา ประชาชนที่สนใจ ๑๒๕ คน	๓๐,๐๐๐	๓๐,๐๐๐	๓๐,๐๐๐	๓๐,๐๐๐	๓๐,๐๐๐	ผู้เข้ารับการอบรม สามารถป้องกันโรคติดต่อเชื้อไวรัสโคโรนา ๒๐๑๙ (COVID-๑๙) เริ่มจากตนเองได้ ร้อยละ ๘๐	ผู้เข้ารับการอบรม สามารถป้องกันโรคติดต่อเชื้อไวรัสโคโรนา ๒๐๑๙ (COVID-๑๙) เริ่มจากตนเองได้	กองสวัสดิการฯ
รวม	๖ โครงการ			๔๑๕,๐๐๐	๔๑๕,๐๐๐	๔๑๕,๐๐๐	๔๑๕,๐๐๐	๔๑๕,๐๐๐			

๕.๓ แผนงานสังคมสงเคราะห์

ที่	โครงการ	วัตถุประสงค์	เป้าหมาย (ผลผลิตของโครงการ)	งบประมาณและที่ผ่านมา					ตัวชี้วัด (KPI)	ผลที่คาดว่าจะ ได้รับ	หน่วยงาน รับผิดชอบหลัก
				๒๕๖๖ (บาท)	๒๕๖๗ (บาท)	๒๕๖๘ (บาท)	๒๕๖๙ (บาท)	๒๕๗๐ (บาท)			
๑๖	โครงการช่วยเหลือผู้ประสบภัยจากภาวะอากาศหนาวเย็น	เพื่อให้ประชาชนในตำบลได้รับการบรรเทาความเดือดร้อนในเบื้องต้น	ผู้ประสบภัยในตำบลบ้านด่านได้รับการช่วยเหลืออย่างทั่วถึง	๑๐๐,๐๐๐	๑๐๐,๐๐๐	๑๐๐,๐๐๐	๑๐๐,๐๐๐	๑๐๐,๐๐๐	ประชาชนมีความเป็นอยู่ที่ดีขึ้น ร้อยละ ๘๐	ประชาชนในตำบลได้รับการช่วยเหลืออย่างทั่วถึง	สำนักงานปลัด

๕.๓ แผนงานสังคมสงเคราะห์

ที่	โครงการ	วัตถุประสงค์	เป้าหมาย (ผลผลิตของโครงการ)	งบประมาณและที่ผ่านมา					ตัวชี้วัด (KPI)	ผลที่คาดว่าจะ ได้รับ	หน่วยงาน รับผิดชอบหลัก
				๒๕๖๖ (บาท)	๒๕๖๗ (บาท)	๒๕๖๘ (บาท)	๒๕๖๙ (บาท)	๒๕๗๐ (บาท)			
๑๙	โครงการช่วยเหลือราษฎรที่ขาดแคลน น้ำอุปโภค บริโภค	เพื่อให้ประชาชนในตำบลได้รับ การบรรเทาความเดือดร้อน ในเบื้องต้น	ประชาชนที่ได้รับความเดือดร้อน ได้รับการช่วยเหลืออย่างทั่วถึง	๑๐,๐๐๐	๑๐,๐๐๐	๑๐,๐๐๐	๑๐,๐๐๐	๑๐,๐๐๐	ประชาชนมีความ เป็นอยู่ที่ดีขึ้น ร้อยละ ๘๐	ประชาชนในตำบล ได้รับการช่วยเหลือ อย่างทั่วถึง	สำนักงานปลัด จังหวัดขอนแก่น
๑๙	โครงการบ้านพอเพียงชนบท	เพื่อให้ประชาชนมีความเป็นอยู่ ที่ดีขึ้นยกระดับฐานะทาง ประชาชนให้เท่าเทียมกัน	บ้านพอเพียงชนบทในพื้นที่ตำบลบ้าน ด่าน	๒๐๙,๐๐๐	๒๐๙,๐๐๐	๒๐๙,๐๐๐	๒๐๙,๐๐๐	๒๐๙,๐๐๐	ประชาชนมีความ เป็นอยู่ที่ดีขึ้น ร้อยละ ๘๐	ประชาชนในตำบล ได้รับการช่วยเหลือ อย่างทั่วถึง	กองสวัสดิการ
รวม	๓ โครงการ			๓๑๙,๐๐๐	๓๑๙,๐๐๐	๓๑๙,๐๐๐	๓๑๙,๐๐๐	๓๑๙,๐๐๐			

๕.๔ แผนงานสร้างความเข้มแข็งของชุมชน

ที่	โครงการ	วัตถุประสงค์	เป้าหมาย (ผลผลิตของโครงการ)	งบประมาณและที่ผ่านมา					ตัวชี้วัด (KPI)	ผลที่คาดว่าจะ ได้รับ	หน่วยงาน รับผิดชอบหลัก
				๒๕๖๖ (บาท)	๒๕๖๗ (บาท)	๒๕๖๘ (บาท)	๒๕๖๙ (บาท)	๒๕๗๐ (บาท)			
๑๙	โครงการพัฒนาหมู่บ้านและชุมชน ในวันสำคัญต่าง ๆ	ส่งเสริมให้ประชาชนมีส่วนร่วม ในการพัฒนาหมู่บ้านให้ น่าอยู่ ปานอง	จำนวน ๑๒ หมู่บ้าน	๕๐,๐๐๐	๕๐,๐๐๐	๕๐,๐๐๐	๕๐,๐๐๐	๕๐,๐๐๐	ประชาชนมี ส่วนร่วม ร้อยละ ๘๐	มีความเป็นระเบียบ เรียบร้อย ปานอง น่ามอง	สำนักงานปลัด จังหวัดขอนแก่น
๒๐	โครงการรื้อถอนให้ความรู้พัฒนา คุณภาพชีวิตของ อบต. หวังใจใส ผู้สูงอายุ	เพื่อให้ผู้สูงอายุมีกิจกรรม และมีคุณภาพชีวิตที่ดีขึ้น	จำนวน ๑๒ หมู่บ้าน	๖๕,๐๐๐	๖๕,๐๐๐	๖๕,๐๐๐	๖๕,๐๐๐	๖๕,๐๐๐	ผู้สูงอายุมีคุณภาพ ชีวิตที่ดีขึ้น ร้อยละ ๘๐	ผู้สูงอายุมีกิจกรรม และมีคุณภาพชีวิต ที่ดีขึ้น	สำนักงานปลัด กองสวัสดิการ สังคม
๒๑	โครงการส่งเสริมสนับสนุนการจัด ประชุมประชาชนหมู่บ้าน/ตำบล	เพื่อส่งเสริมให้ประชาชน มีส่วนร่วมในการร่วมคิดร่วมทำ	จำนวน ๑๒ หมู่บ้าน	๑๐,๐๐๐	๑๐,๐๐๐	๑๐,๐๐๐	๑๐,๐๐๐	๑๐,๐๐๐	ประชาชนมีส่วนร่วม ร่วมในการร่วมคิดร่วมทำ	ประชาชนมีส่วนร่วม ร่วมในการร่วมคิดร่วมทำ	สำนักงานปลัด
๒๒	โครงการส่งเสริมกิจกรรมผู้สูงอายุ ตำบลบ้านด่าน	เพื่อให้ผู้สูงอายุมีกิจกรรม และมีคุณภาพชีวิตที่ดีขึ้น	จำนวน ๑๒ หมู่บ้าน	๓๖,๕๐๐	๓๖,๕๐๐	๓๖,๕๐๐	๓๖,๕๐๐	๓๖,๕๐๐	ผู้สูงอายุมีคุณภาพ ชีวิตที่ดีขึ้น ร้อยละ ๘๐	ผู้สูงอายุมีกิจกรรม และมีคุณภาพ ชีวิตที่ดีขึ้น	กองสวัสดิการ สังคม
๒๓	โครงการเพิ่มประสิทธิภาพและ พัฒนาศักยภาพของบุคลากรท้องถิ่น	เพื่อให้คณะผู้บริหาร สมาชิก อบต. พงง ส่วนตำบล ได้มีความรู้ ปฏิบัติงานได้อย่างมีประสิทธิภาพ	คณะผู้บริหาร สมาชิก อบต. พนักงานส่วนตำบล พนักงานจ้าง ของ อบต. บ้านด่าน	๒๐๐,๐๐๐	๒๐๐,๐๐๐	๒๐๐,๐๐๐	๒๐๐,๐๐๐	๒๐๐,๐๐๐	การปฏิบัติงาน ของอบต. มี ประสิทธิภาพมากขึ้น ร้อยละ ๘๐	การปฏิบัติงาน ของอบต. มี ประสิทธิภาพมากขึ้น	สำนักงานปลัด

๕.๕ แผนงานสร้างความเข้มแข็งของชุมชน

ที่	โครงการ	วัตถุประสงค์	เป้าหมาย (ผลผลิตของโครงการ)	งบประมาณและที่ผ่านมา				ตัวชี้วัด (KPI)	ผลที่คาดว่าจะ ได้รับ	หน่วยงาน รับผิดชอบหลัก
				๒๕๖๖ (บาท)	๒๕๖๗ (บาท)	๒๕๖๘ (บาท)	๒๕๖๙ (บาท)			
๒๕	โครงการฝึกอบรมและศึกษาดูงานการบริหารจัดการขยะแบบมีส่วนร่วม	เพื่อให้ประชาชนรู้จักการกำจัดขยะแบบถูกวิธี	ฝึกอบรมโครงการและศึกษาดูงานการบริหารจัดการขยะแบบมีส่วนร่วม	๑๐๐,๐๐๐	๑๐๐,๐๐๐	๑๐๐,๐๐๐	๑๐๐,๐๐๐	ประชาชนรู้จักวิธีกำจัดขยะร้อยละ ๘๐	สำนักงานปศุสัตว์	
๒๕	สนับสนุนกิจกรรมของกลุ่มสตรี	เพื่อสนับสนุนการทำเงินงานของกลุ่มสตรีตำบลบ้านด่าน	จำนวน ๑๒ หมู่บ้าน	๑๐,๐๐๐	๑๐,๐๐๐	๑๐,๐๐๐	๑๐,๐๐๐	กลุ่มสตรี มีการดำเนินงานของสตรีมีประสิทธิภพมากขึ้น	สำนักงานปศุสัตว์	
๒๖	โครงการป้องกันและแก้ไขปัญหาสภาพดิน	เพื่อป้องกันการแพร่กระจายของยาเสพติดในตำบล	จำนวน ๑๒ หมู่บ้าน	๓๐,๐๐๐	๓๐,๐๐๐	๓๐,๐๐๐	๓๐,๐๐๐	ลดการแพร่กระจายของยาเสพติดในตำบล	สำนักงานปศุสัตว์	
๒๗	ส่งเสริมอาชีพทำขนมไทย	เพื่อช่วยเหลือให้เกษตรกรมีรายได้เพิ่มขึ้น	จำนวน ๑๒ หมู่บ้าน	๓๐,๐๐๐	๓๐,๐๐๐	๓๐,๐๐๐	๓๐,๐๐๐	เกษตรกรมีรายได้เพิ่มมากขึ้น	กองสวัสดิการ	
๒๘	โครงการส่งเสริมอาชีพทำน้ำพริก	เพื่อช่วยเหลือให้เกษตรกรมีรายได้เพิ่มขึ้น	จำนวน ๑๒ หมู่บ้าน	๓๐,๐๐๐	๓๐,๐๐๐	๓๐,๐๐๐	๓๐,๐๐๐	เกษตรกรมีรายได้เพิ่มมากขึ้น	กองสวัสดิการ	
๒๙	โครงการอบรมให้ความรู้การจัดการขยะมูลฝอยชุมชน	เพื่อให้มีการบริหารจัดการขยะมูลฝอยในพื้นหมู่บ้าน มีความรู้ ความเข้าใจในหลักการแนวคิดเกี่ยวกับการจัดการขยะมูลฝอย	ฝึกอบรมให้ความรู้แก่ประชาชนจำนวน ๑ ครั้ง	๑๐๐,๐๐๐	๑๐๐,๐๐๐	๑๐๐,๐๐๐	๑๐๐,๐๐๐	ประชาชนรู้จักวิธีการกำจัดขยะร้อยละ ๘๐	สำนักปลัด	
๓๐	โครงการส่งเสริมการรวมกลุ่มไทย	เพื่อให้ผู้ใช้รับบริการฝึกอบรมมีความรู้และได้ฝึกปฏิบัติ สามารถนำไปประกอบอาชีพเสริมต่อไปได้	สตรี ผู้สูงอายุ ผู้ด้อยโอกาส และคนพิการ จำนวน ๒๕ คน	๑๗,๕๕๐	๑๗,๕๕๐	๑๗,๕๕๐	๑๗,๕๕๐	ผู้ใช้รับบริการฝึกอบรมมีความรู้และได้ฝึกปฏิบัติการรวมกลุ่มไปรวม สามารถนำไปประกอบอาชีพเสริมต่อไปได้	กองสวัสดิการสังคม	

๕.๔ แผนงานสร้างความเข้มแข็งของชุมชน

ที่	โครงการ	วัตถุประสงค์	เป้าหมาย (ผลผลิตของโครงการ)	งบประมาณและที่ผ่านมา					ตัวชี้วัด (KPI)	ผลที่คาดว่าจะ ได้รับ	หน่วยงาน รับผิดชอบหลัก		
				๒๕๖๖ (บาท)	๒๕๖๗ (บาท)	๒๕๖๘ (บาท)	๒๕๖๙ (บาท)	๒๕๗๐ (บาท)					
๓๑	โครงการส่งเสริมการฝึกอบรมหลักสูตรการถนอมและแปรรูปเส้นพาสต้า	เพื่อส่งเสริมความรู้และพัฒนาทักษะด้านอาชีพให้แก่ผู้สูงอายุ ผู้ด้อยโอกาส คนพิการ สตรีและประชาชนที่สนใจในพื้นที่ตำบลบ้านด่าน จำนวน ๒๕ คน	ผู้สูงอายุ ผู้ด้อยโอกาส คนพิการ สตรี และประชาชนที่สนใจในพื้นที่ตำบลบ้านด่าน จำนวน ๒๕ คน	๒๑,๑๐๐				๒๑,๑๐๐	๒๑,๑๐๐	๒๕๗๐ (บาท)	ผู้สูงอายุ ผู้ด้อยโอกาส คนพิการ สตรีและประชาชนที่สนใจมีความรู้และเห็นพัฒนาทักษะอาชีพด้านอาชีพและเห็นรายได้และลดรายจ่าย	ผู้สูงอายุ ผู้ด้อยโอกาส คนพิการ สตรีและประชาชนที่สนใจมีความรู้และเห็นพัฒนาทักษะอาชีพด้านอาชีพและเห็นรายได้และลดรายจ่าย	กองสวัสดิการสังคม
๓๒	อุดหนุนงบประมาณการฝึกอบรมลูกเสือชาวบ้าน	เพื่ออบรมลูกเสือชาวบ้าน	ประชาชนในพื้นที่ตำบล	๑๐,๐๐๐				๑๐,๐๐๐	๑๐,๐๐๐	๑๐,๐๐๐ (บาท)	อุดหนุนงบประมาณร้อยละ ๑๐๐	ประชาชนในพื้นที่ที่ได้รับบริการอบรมลูกเสือชาวบ้าน	สำนักงานปศุสัตว์
๓๓	โครงการรณรงค์การบริหารส่วนตำบลบ้านด่าน เพื่อเป็นกรอบการบริการประชาชน พบประชาชน ร่วมกับส่วนราชการในพื้นที่	เพื่อเป็นการรณรงค์บริการประชาชน	ประชาชน ตำบลบ้านด่าน หมู่ที่ ๑ - ๑๒ ได้รับบริการอย่างทั่วถึง	๑๐,๐๐๐				๑๐,๐๐๐	๑๐,๐๐๐	๑๐,๐๐๐ (บาท)	ประชาชนมีความพึงพอใจร้อยละ ๘๐	ประชาชนในพื้นที่ได้รับบริการอย่างทั่วถึง	สำนักงานปศุสัตว์
รวม	๑๕ โครงการ			๓๒๐,๔๕๐	๒๘๑,๕๐๐	๒๘๙,๒๕๐	๓๐๒,๖๐๐	๒๘๙,๓๕๐	๒๘๙,๓๕๐	๒๘๙,๓๕๐ (บาท)			

๕.๕ แผนงานการศาสนาวัฒนธรรมและนันทนาการ

ที่	โครงการ	วัตถุประสงค์	เป้าหมาย (ผลผลิตของโครงการ)	งบประมาณและที่ผ่านมา					ผลที่คาดว่าจะ ได้รับ	หน่วยงาน รับผิดชอบหลัก
				๒๕๖๖ (บาท)	๒๕๖๗ (บาท)	๒๕๖๘ (บาท)	๒๕๖๙ (บาท)	๒๕๗๐ (บาท)		
๓๔	โครงการแข่งขันกีฬาเยาวชนและประชาชนตำบลบ้านด่าน	เพื่อให้ประชาชนในตำบลมีความสามัคคี รู้จักใช้เวลาให้เกิดประโยชน์ ห่างไกลยาเสพติด	จัดการแข่งขันกีฬายาวชนและประชาชนตำบลบ้านด่าน จำนวน ๑ ครั้ง	๒๕๖๖ (บาท)	๒๕๖๗ (บาท)	๒๕๖๘ (บาท)	๒๕๖๙ (บาท)	๒๕๗๐ (บาท)	ประชาชนมีความเป็นอยู่ที่ดีขึ้น ร้อยละ ๘๐	หน่วยงานรับผิดชอบหลัก
๓๕	โครงการอบรมคุณธรรม จริยธรรม	เพื่อส่งเสริมให้คณะผู้บริหาร ส.อ.ต. พง. ลูกจ้าง ามีคุณธรรมจริยธรรม สามารถดำเนินชีวิตได้เหมาะสม	จัดการอบรมโครงการคุณธรรม จริยธรรม จำนวน ๑ ครั้ง	๒๐,๐๐๐				๒๐,๐๐๐	ประชาชนมีความเป็นอยู่ที่ดีขึ้น ร้อยละ ๘๐	กองสวัสดิการสังคม
๓๖	งานประเพณีเทศกาลวัฒนธรรมและวันสำคัญของชาติ	ให้ประชาชนได้รู้จักอนุรักษ์ขนบธรรมเนียมประเพณี	จัดงานประเพณี ศาสนาวัฒนธรรม และวันสำคัญของชาติ	๕๐,๐๐๐				๕๐,๐๐๐	ประชาชนได้รู้จักอนุรักษ์ขนบธรรมเนียมประเพณี	สำนักงานปศุสัตว์
รวม				๓๒๐,๔๕๐	๒๘๑,๕๐๐	๒๘๙,๒๕๐	๓๐๒,๖๐๐	๒๘๙,๓๕๐		

## ๕.๕ แผนงานการศึกษาวินัยธรรมและนันทนาการ

ที่	โครงการ	วัตถุประสงค์	เป้าหมาย (ผลผลิตของโครงการ)	งบประมาณและที่ผ่านมา					ผลที่คาดว่าจะได้รับ	หน่วยงาน รับผิดชอบหลัก	หน่วยงาน รับผิดชอบหลัก
				๒๕๖๖ (บาท)	๒๕๖๗ (บาท)	๒๕๖๘ (บาท)	๒๕๖๙ (บาท)	๒๕๗๐ (บาท)			
๓๗	โครงการรัฐพิธี และศาสนา	เพื่อจัดกิจกรรมในวันสำคัญทางศาสนา และงานรัฐพิธีต่าง ๆ	จัดงานรัฐพิธีและศาสนา	๑๐๐,๐๐๐	๑๐๐,๐๐๐	๑๐๐,๐๐๐	๑๐๐,๐๐๐	๑๐๐,๐๐๐	ประชาชนได้เข้าร่วมกิจกรรมในวันสำคัญต่าง ๆ	สำนักงานปลัด	
๓๘	โครงการอบรมจริยธรรม เรือนรู้ร่วมกันสร้างพลังผู้สังคม	ผู้เข้าร่วมอบรมเกิดความตระหนักเรียนรู้รูปแบบการดำรงชีวิตในสังคมสามารถหลักการที่ได้เรียนรู้ไปใช้ในการดำรงชีวิตได้	เด็กและเยาวชนตำบลบ้านด่าน จำนวน ๑๒ หมู่ ปีละ ๑ ครั้ง	๒๐,๐๐๐	๒๐,๐๐๐	๒๐,๐๐๐	๒๐,๐๐๐	๒๐,๐๐๐	ผู้เข้าร่วมอบรมได้ตระหนักถึงการมีชีวิตอย่างมีคุณค่า มีสติและเห็นถึงความสำคัญของการดำรงชีวิตอย่างไม่ประมาท เห็นความสำคัญของการอยู่ร่วมกันในสังคมอย่างมีความสุข	กองสวัสดิการสังคม	
๓๙	โครงการแข่งขันกีฬาเยาวชนตำบลบ้านด่าน	เพื่อสร้างความสัมพันธ์และมิตรภาพอันดีระหว่างเยาวชนในชุมชนตำบลบ้านด่าน ส่งเสริมให้เยาวชนมีสุขภาพร่างกายแข็งแรงสมบูรณ์	เยาวชนในพื้นที่ตำบลบ้านด่าน จำนวน ๑๒ หมู่	๙๖,๐๐๐	๙๖,๐๐๐	๙๖,๐๐๐	๙๖,๐๐๐	๙๖,๐๐๐	เยาวชนในพื้นที่มีความสัมพันธ์และมิตรภาพอันดี ระหว่างเยาวชนในชุมชนตำบลบ้านด่าน ส่งเสริมให้เยาวชนมีสุขภาพร่างกายแข็งแรงสมบูรณ์	กองสวัสดิการสังคม	
๔๐	อุดหนุนงบประมาณโครงการเทศบาลสงเคราะห์และสินค้า OTOP	เพื่อสนับสนุนการค้าเป็นงานของอำเภอเมืองตามโครงการฯ	ประชาชนในตำบลและทั่วไป	๒๕,๐๐๐	๒๕,๐๐๐	๒๕,๐๐๐	๒๕,๐๐๐	๒๕,๐๐๐	ประชาชนทั่วไปได้ไปร่วมงาน	สำนักงานปลัด	
๔๑	อุดหนุนงบประมาณโครงการพระยาพิชัยดาตหักและงานกาชาดจังหวัดอุตรดิตถ์	เพื่อสนับสนุนการค้าเป็นงานของอำเภอเมืองตามโครงการฯ	ประชาชนในตำบลและทั่วไป	๓๐,๐๐๐	๓๐,๐๐๐	๓๐,๐๐๐	๓๐,๐๐๐	๓๐,๐๐๐	ประชาชนทั่วไปได้ไปร่วมงาน	สำนักงานปลัด	
รวม	๕ โครงการ			๕๕๑,๐๐๐	๕๕๑,๐๐๐	๕๕๑,๐๐๐	๕๕๑,๐๐๐	๕๕๑,๐๐๐			

๕.๖ แผนงานงบกลาง

ที่	โครงการ	วัตถุประสงค์	เป้าหมาย (ผลผลิตของโครงการ)	งบประมาณและที่ผ่านมา					ตัวชี้วัด (KPI)	ผลที่คาดว่าจะได้รับ	หน่วยงาน รับผิดชอบหลัก
				๒๕๖๖ (บาท)	๒๕๖๗ (บาท)	๒๕๖๘ (บาท)	๒๕๖๙ (บาท)	๒๕๗๐ (บาท)			
๔๖	เบี้ยยังชีพผู้สูงอายุ	เพื่อให้ผู้สูงอายุเอดส์ในตำบลมีความเป็นอยู่ที่ดีขึ้น	จำนวน ๑๒ หมู่บ้าน	๓๖,๐๐๐	๓๖,๐๐๐	๓๖,๐๐๐	๓๖,๐๐๐	๓๖,๐๐๐	ผู้สูงอายุเอดส์มีความเป็นอยู่ที่ดีขึ้น ร้อยละ ๘๐	ผู้สูงอายุเอดส์มีความเป็นอยู่ที่ดีขึ้น	กองสวัสดิการ
๔๓	เบี้ยยังชีพผู้สูงอายุ	เพื่อให้ผู้สูงอายุเอดส์ในตำบลมีความเป็นอยู่ที่ดีขึ้น	จำนวน ๑๒ หมู่บ้าน	๑๐,๐๐๐,๐๐๐	๑๐,๐๐๐,๐๐๐	๑๐,๐๐๐,๐๐๐	๑๐,๐๐๐,๐๐๐	๑๐,๐๐๐,๐๐๐	ผู้สูงอายุมีความเป็นอยู่ที่ดีขึ้น ร้อยละ ๘๐	ผู้สูงอายุมีความเป็นอยู่ที่ดีขึ้น	กองสวัสดิการ
๔๕	เบี้ยยังชีพผู้พิการ	เพื่อให้ผู้พิการในตำบลมีความเป็นอยู่ที่ดีขึ้น	จำนวน ๑๒ หมู่บ้าน	๓,๓๐๐,๐๐๐	๓,๓๐๐,๐๐๐	๓,๓๐๐,๐๐๐	๓,๓๐๐,๐๐๐	๓,๓๐๐,๐๐๐	ผู้พิการมีความเป็นอยู่ที่ดีขึ้น ร้อยละ ๘๐	ผู้พิการมีความเป็นอยู่ที่ดีขึ้น	กองสวัสดิการ
๔๖	สมทบกองทุนสวัสดิการชุมชนตำบลบ้านด่าน	ส่งเสริมการดำเนินงานของกองทุนสวัสดิการชุมชนตำบลบ้านด่าน	จำนวน ๑๒ หมู่บ้าน	๕๐,๐๐๐	๕๐,๐๐๐	๕๐,๐๐๐	๕๐,๐๐๐	๕๐,๐๐๐	ประชาชนมีความเป็นอยู่ที่ดีขึ้น ร้อยละ ๘๐	ส่งเสริมการดำเนินงานของกองทุนสวัสดิการชุมชนตำบลบ้านด่าน	กองสวัสดิการ
๔๗	สมทบกองทุน สปสช.	เพื่อส่งเสริมสุขภาพให้กับประชาชน	จำนวน ๑๒ หมู่บ้าน	๗๕,๐๐๐	๗๕,๐๐๐	๗๕,๐๐๐	๗๕,๐๐๐	๗๕,๐๐๐	ประชาชนมีความสุขภาพที่ดีขึ้น ร้อยละ ๘๐	ประชาชนมีสุขภาพอนามัยและร่างกายที่แข็งแรง	กองสวัสดิการ
รวม	๕ โครงการ			๓๓,๒๖๑,๐๐๐	๓๓,๒๖๑,๐๐๐	๓๓,๒๖๑,๐๐๐	๓๓,๒๖๑,๐๐๐	๓๓,๒๖๑,๐๐๐			



รายละเอียดโครงการพัฒนา  
แผนพัฒนาท้องถิ่น (พ.ศ. ๒๕๖๖ - ๒๕๗๐)  
สำหรับ โครงการที่เกี่วกันคุณภาพขององค์กรปกครองส่วนท้องถิ่น  
องค์การบริหารส่วนตำบลบ้านด่าน

ก. ยุทธศาสตร์จังหวัดที่ ๔ อนุรักษ์ฟื้นฟูทรัพยากรธรรมชาติและแหล่งน้ำ และส่งเสริมพลังงานที่เป็นมิตรต่อสิ่งแวดล้อม

ข. ยุทธศาสตร์การพัฒนาของ อบท. ในเขตจังหวัดที่ ๒ ด้านโครงสร้างพื้นฐาน

๑. ยุทธศาสตร์การพัฒนาด้านโครงสร้างพื้นฐาน

๑.๑ แผนงานอุตสาหกรรมและการโยธา

ที่	โครงการ	วัตถุประสงค์	เป้าหมาย (ผลผลิตของโครงการ)	งบประมาณและที่ผ่านมา					ตัวชี้วัด (KPI)	ผลที่คาดว่าจะ ได้รับ	หน่วยงาน รับผิดชอบหลัก
				๒๕๖๖ (บาท)	๒๕๖๗ (บาท)	๒๕๖๘ (บาท)	๒๕๖๙ (บาท)	๒๕๗๐ (บาท)			
๑	ปรับปรุงผิวทางถนนดินลูกรังเป็นถนนผิวทางคอนกรีตเสริมเหล็กสายทางข้างถนนคาก้าว หมู่ ๓	เพื่อให้ประชาชนมีเส้นทางในการสัญจรได้สะดวกปลอดภัย	จำนวน ๑ แห่ง กว้าง ๖ เมตร ยาว ๔๗๐ เมตร หรือรวมพื้นผิวจราจรทั้งหมดไม่น้อยกว่า ๒,๕๐๐ ตร.ม.	๑,๖๒๗,๐๐๐					ประชาชนมีความพึงพอใจ ร้อยละ ๕๐	ประชาชนมีความสะดวกในการคมนาคม	กองช่าง
๒	โครงการก่อสร้างถนน คสล.สายห้วยเหล็ก หมู่ ๗ กว้าง ๖ เมตร ยาว ๓,๐๐๐ เมตร	เพื่อให้ประชาชนมีเส้นทางในการสัญจรได้สะดวกปลอดภัย	กว้าง ๖ เมตร ยาว ๓,๐๐๐ เมตร	๗,๕๐๐,๐๐๐					ประชาชนมีความพึงพอใจ ร้อยละ ๕๐	ประชาชนมีความสะดวกในการคมนาคม	กองช่าง
๓	โครงการก่อสร้างถนนคอนกรีตเสริมเหล็ก รหัสทางหลวงท้องถิ่น อต.ถ. ๕๓-๐๐๑ สายหนองโพนสี ม.๑๑ บ้านเด่นด้านเหนือ	เพื่อให้ประชาชนมีเส้นทางในการสัญจรได้สะดวกปลอดภัย	กว้าง ๔ เมตร ยาว ๑,๒๐๐ เมตร	๓,๕๖๐,๐๐๐					ประชาชนมีความพึงพอใจ ร้อยละ ๕๐	ประชาชนมีความสะดวกในการคมนาคม	กองช่าง
๔	ก่อสร้างสะพาน คสล. ข้ามแม่น้ำบ้านเชื่อมต่อ หมู่ที่ ๓ ถึงหมู่ ๗	เพื่อให้ประชาชนมีเส้นทางในการสัญจรได้สะดวกปลอดภัย	ก่อสร้างสะพาน คสล. จำนวน ๑ แห่ง	๒,๐๐๐,๐๐๐	๒,๐๐๐,๐๐๐	๒,๐๐๐,๐๐๐	๒,๐๐๐,๐๐๐	๒,๐๐๐,๐๐๐	ประชาชนมีความพึงพอใจ ร้อยละ ๕๐	ประชาชนมีความสะดวกในการคมนาคม	กองช่าง
๕	ปรับปรุงซ่อมแซมระบบท่อจ่ายน้ำประปาหมู่บ้าน หมู่ที่ ๓-๕	เพื่อให้ประชาชนมีน้ำใช้สำหรับใช้อุปโภค บริโภคอย่างทั่วถึง	ปรับปรุงซ่อมแซมระบบท่อจ่ายน้ำประปาหมู่บ้าน หมู่ที่ ๓-๕ จำนวน ๑ แห่ง	๒,๕๐๗,๐๐๐					ประชาชนมีความพึงพอใจ ร้อยละ ๕๐	ประชาชนมีน้ำประปาใช้ อุปโภคบริโภคอย่างทั่วถึง	กองช่าง

๑.๑ แผนงานอุตสาหกรรมและการโยธา

ที่	โครงการ	วัตถุประสงค์	เป้าหมาย (ผลผลิตของโครงการ)	งบประมาณและที่ตามมา					ตัวชี้วัด (KPI)	ผลที่คาดว่าจะ ได้รับ	หน่วยงาน รับผิดชอบหลัก
				๒๕๖๖ (บาท)	๒๕๖๗ (บาท)	๒๕๖๘ (บาท)	๒๕๖๙ (บาท)	๒๕๗๐ (บาท)			
๖	ปรับปรุงระบบท่อจ่ายน้ำประปาหมู่บ้าน หมู่ที่ ๑๐	เพื่อให้ประชาชนมีน้ำใช้สำหรับใช้อุปโภค บริโภคอย่างทั่วถึง	ปรับปรุงระบบจ่ายน้ำ	๒,๐๐๐,๐๐๐	๒,๐๐๐,๐๐๐	๑,๑๕๖,๐๐๐			ประชาชนมีความพึงพอใจ ร้อยละ ๕๐	ประชาชนมีน้ำประปาใช้อุปโภค บริโภคอย่างทั่วถึง	กองช่าง
๗	ก่อสร้างระบบกรองน้ำผิวดิน	เพื่อให้ประชาชนมีน้ำประปาสะอาดไว้สำหรับใช้อุปโภค บริโภค	ระบบกรองน้ำผิวดิน ขนาด ๒๐ ม. / ชม รางระบายน้ำ ถมดิน	๒,๐๐๐,๐๐๐					ประชาชนมีความพึงพอใจ ร้อยละ ๕๐	ประชาชนมีน้ำประปาสะอาดไว้อุปโภคบริโภค	กองช่าง
๘	โครงการก่อสร้างสนามฟุตบอลพร้อมระบบรดน้ำสนามตามรูปแบบรายการมาตรฐานการกีฬาแห่งประเทศไทย	เพื่อส่งเสริมให้มีการดูแลรักษา รักษาสุขภาพของตนเองของ คนภายในชุมชน	ก่อสร้างสนามฟุตบอลพร้อมระบบรดน้ำสนามตามรูปแบบรายการมาตรฐานการกีฬาแห่งประเทศไทย	๓,๐๐๐,๐๐๐					ประชาชนมีความพึงพอใจ ร้อยละ ๕๐	ประชาชนมีพื้นที่ในการออกกำลังกายทั่วถึง	กองช่าง
๙	ก่อสร้างลานกีฬาพร้อมโคมสนามฟุตบอล บ้านด่าน ม. ๓	เพื่อส่งเสริมให้มีการดูแลรักษาสุขภาพของตนเองของ คนภายในชุมชน	กว้าง ๒๕.๐๐ เมตร ยาว ๔๕.๐๐ เมตร	๖,๑๓๕,๐๐๐					ประชาชนมีความพึงพอใจ ร้อยละ ๕๐	ประชาชนมีพื้นที่ในการออกกำลังกายทั่วถึง	กองช่าง
๑๐	ก่อสร้างสถานตากแดดผลิตทางการเกษตร หมู่ที่ ๑๐	เพื่อให้เกษตรกรมีสถานที่สำหรับเก็บรักษาและตากผลิตทางการเกษตร	กว้าง ๔๕ เมตร ยาว ๖๕ เมตร หนา ๐.๑๕ เมตร ใต้หลังหินคลุกหรือพื้นที่ผิวใช้สอยไม่น้อยกว่า ๒,๙๒๕ ตารางเมตร	๑,๓๕๕,๐๐๐					ประชาชนมีความเป็นอยู่ที่ดีขึ้น ร้อยละ ๘๐	เกษตรกรในพื้นที่ตำบลมีความสนใจสำหรับรักษาและตากผลิตทางการเกษตร	กองช่าง
๑๑	ก่อสร้างสถานตากแดดผลิตทางการเกษตร หมู่ที่ ๘	เพื่อให้เกษตรกรมีสถานที่สำหรับตากพืชผลทางการเกษตร	กว้าง ๑๕ เมตร ยาว ๔๕ เมตร หนา ๐.๑๕ เมตร พื้นที่ผิวใช้สอยไม่น้อยกว่า ๖๗๕ ตารางเมตร	๕๐๐,๐๐๐					ประชาชนมีความเป็นอยู่ที่ดีขึ้น ร้อยละ ๘๐	เกษตรกรในพื้นที่ตำบลมีความสนใจสำหรับตากพืชผลทางการเกษตร	กองช่าง

๑.๑ แผนงานอุตสาหกรรมและการโยธา

ที่	โครงการ	วัตถุประสงค์	เป้าหมาย (ผลผลิตของโครงการ)	งบประมาณและที่ผ่านมา						ตัวชี้วัด (KPI)	ผลที่คาดว่าจะ ได้รับ	หน่วยงาน รับผิดชอบหลัก
				๒๕๖๖ (บาท)	๒๕๖๗ (บาท)	๒๕๖๘ (บาท)	๒๕๖๙ (บาท)	๒๕๗๐ (บาท)	๒๕๗๑ (บาท)			
๑๒	ก่อสร้างสถานตากแดดผลิตทางการเกษตร หมู่ที่ ๔	เพื่อให้เกษตรกรมีสถานที่สำหรับตากพืชผลทางการเกษตร	กว้าง ๕๐ เมตร ยาว ๖๐ เมตร หนา ๐.๑๕ เมตร พื้นที่ผิวใช้สอยไม่น้อยกว่า ๓,๐๐๐ ตารางเมตร	๕๐๐,๐๐๐	๕๐๐,๐๐๐	๕๐๐,๐๐๐	๕๐๐,๐๐๐	๕๐๐,๐๐๐	๕๐๐,๐๐๐	ประชาชนมีความเป็นอยู่ที่ดีขึ้น ที่ดิน ร้อยละ ๘๐	เกษตรกรในพื้นที่ตำบล มีสถานที่สำหรับตากพืชผลทางการเกษตร	กองช่าง
๑๓	ปรับปรุงคลองส่งน้ำด้วยไฟฟ้า หมู่ที่ ๔	เพื่อให้เกษตรกรมีน้ำใช้ทำการเกษตรเพียงพอตลอดปี	ปรับปรุงคลองส่งน้ำด้วยไฟฟ้าเพื่อการเกษตร	๕๐๐,๐๐๐	๕๐๐,๐๐๐	๕๐๐,๐๐๐	๕๐๐,๐๐๐	๕๐๐,๐๐๐	๕๐๐,๐๐๐	ประชาชนมีความเป็นอยู่ที่ดีขึ้น ร้อยละ ๘๐	เกษตรกรมีแหล่งน้ำเพื่อการเกษตรอย่างเพียงพอ	กองช่าง
๑๔	ปรับปรุงอาคารสถานที่ รร. สามัคยาราม หมู่ที่ ๒	เพื่อให้ประชาชนมีสถานที่ใช้ทำกิจกรรมต่าง ๆ	ปรับปรุงอาคาร รร.สามัคยาราม	๕๐๐,๐๐๐	๕๐๐,๐๐๐	๕๐๐,๐๐๐	๕๐๐,๐๐๐	๕๐๐,๐๐๐	๕๐๐,๐๐๐	ประชาชนมีความพึงพอใจ ร้อยละ ๘๐	มีสถานที่ให้ประชาชนไว้ทำกิจกรรมต่าง ๆ	กองช่าง
รวม	๑๔ โครงการ			๔๔,๙๖๔,๐๐๐	๓๙,๕๖๔,๐๐๐	๒๕,๕๕๓,๐๐๐	๒๕,๔๐๗,๐๐๐	๒๔,๐๐๗,๐๐๐	๒๔,๐๐๗,๐๐๐			

## ส่วนที่ ๔

### การติดตามและประเมินผล

#### ส่วนที่ ๔ การติดตามและประเมินผล

##### ๔.๑ การติดตามและประเมินผลยุทธศาสตร์

ติดตามและประเมินผลยุทธศาสตร์เพื่อความสอดคล้องแผนพัฒนาท้องถิ่นขององค์กรปกครองส่วนท้องถิ่น ประกอบด้วย ยุทธศาสตร์ขององค์กรปกครองส่วนท้องถิ่น ยุทธศาสตร์ขององค์กรปกครองส่วนท้องถิ่นในเขตจังหวัด ยุทธศาสตร์จังหวัด วิสัยทัศน์ กลยุทธ์ เป้าประสงค์ของแต่ละประเด็นกลยุทธ์ จุดยืนทางยุทธศาสตร์ แผนงาน ความเชื่อมโยงของยุทธศาสตร์ในภาพรวม

##### ๔.๒ การติดตามและประเมินผลโครงการ

ติดตามและประเมินผลโครงการเพื่อความสอดคล้องแผนพัฒนาท้องถิ่นขององค์กรปกครองส่วนท้องถิ่น ประกอบด้วย การสรุปสถานการณ์การพัฒนา การประเมินผลการนำแผนพัฒนาท้องถิ่นไปปฏิบัติในเชิงปริมาณ การประเมินผลการนำแผนพัฒนาท้องถิ่นไปปฏิบัติในเชิงคุณภาพ แผนงานและยุทธศาสตร์การพัฒนาโครงการพัฒนา

##### ๔.๓ สรุปผลการพัฒนาท้องถิ่น

###### ๔.๓.๑ การวัดผลในเชิงปริมาณและเชิงคุณภาพ

- โดยใช้แบบสำหรับการติดตามและประเมินผลเชิงปริมาณและคุณภาพ (๑) แบบตัวบ่งชี้การปฏิบัติงาน (Performance Indicators) (๒) แบบบัตรคะแนน (Scorecard Model) แบบบัตรคะแนน หรือ Scorecard Model ของ Kaplan & Norton (๓) แบบมุ่งวัดผลสัมฤทธิ์ (Result Framework Model (RF)) (๔) แบบเชิงเหตุผล (Logical Model) ตัวแบบเชิงเหตุผล หรือ Logical Model (๕) แบบวัดกระบวนการปฏิบัติงาน (Process Performance Measurement System (PPMS)) ระบบการวัดกระบวนการปฏิบัติงานหรือ PPMS (๖) แบบการประเมินโดยใช้วิธีการแก้ปัญหาหรือเรียนรู้จากปัญหาที่เกิดขึ้นหรือ Problem-Solving Method (๗) แบบการประเมินแบบมีส่วนร่วม (Participatory Methods) (๘) แบบการประเมินผลกระทบ (Impact Evaluation) (๙) แบบการประเมินความเสี่ยง (Risk Assessment Model) (๑๐) แบบการประเมินตนเอง (Self-assessment Model) และ (๑๑) แบบอื่นๆ ที่องค์กรปกครองส่วนท้องถิ่นกำหนดขึ้น ทั้งนี้ต้องอยู่ภายใต้กรอบตามข้อ (๑)-(๑๐) หรือเป็นแบบผสมก็ได้

- เชิงปริมาณ (Quantity) เชิงคุณภาพ (Quality) ผลที่ได้จริงๆ คืออะไรค่าใช้จ่าย (Cost) เวลา (Time) เป็นไปตามที่กำหนดไว้หรือไม่

- ประชาชนได้ประโยชน์อย่างไรหรือราชการได้ประโยชน์อย่างไร

- วัดผลนั้นได้จริงหรือไม่ หรือวัดได้เท่าไร (Key Performance Indicators : KPIs)

- ผลกระทบ (Impact)

เป็นการพิจารณาผลกระทบโดยรวมต่อประชากรกลุ่มเป้าหมาย ชุมชน สังคมและหน่วยงานในภาพรวม เป็นผลกระทบระยะยาว ผลกระทบอาจมีทั้งที่มุ่งหวัง (Intended impacts) และผลกระทบที่ไม่ได้มุ่งหวัง (Unintended impacts) ซึ่งอาจเป็นผลด้านบวกหรือด้านลบก็ได้

##### ๔.๔ ข้อเสนอแนะในการจัดทำแผนพัฒนาท้องถิ่นในอนาคต

###### ๔.๔.๑ ผลกระทบนำไปสู่ออนาคต

ควรมุ่งเน้นพัฒนาเส้นทางคมนาคมให้มีความทั่วถึง พัฒนาแหล่งน้ำเพื่อการเกษตร แก้ไขปัญหาความยากจน พัฒนาคุณภาพการศึกษาให้ได้มาตรฐาน ส่งเสริมอาชีพต่างๆ พัฒนาการท่องเที่ยว เพื่อให้

ประชาชนมีรายได้เพิ่มขึ้น พัฒนา สังคม และส่งเสริมการมีส่วนร่วมในการอนุรักษ์สิ่งแวดล้อมและการจัดการขยะ ให้ประชาชนมีคุณภาพชีวิตที่ดี

๔.๔.๒ ข้อเสนอแนะ ผลจากการพัฒนา

๑. ควรพัฒนางานแผนพัฒนาท้องถิ่นให้เป็นรูปธรรม สามารถ นำไปสู่การปฏิบัติ
๒. ผู้บริหารและเจ้าหน้าที่ต้องให้ความสำคัญกับการจัดทำแผนพัฒนาท้องถิ่นอย่างจริงจัง และพยายาม ทำให้แผนพัฒนาท้องถิ่นประสบความสำเร็จตามที่ตั้งเป้าหมายไว้
๓. ควรพัฒนาระบบการจัดทำแผนและระบบงบประมาณ การเงิน การคลัง เพื่อให้การจัดทำแผนพัฒนาท้องถิ่นบรรลุวัตถุประสงค์
๔. ปัจจัยด้านงบประมาณ ส่งผลต่อการจัดทำและขับเคลื่อนยุทธศาสตร์ให้เกิดผลสัมฤทธิ์ยิ่งขึ้น โดยจะส่งผลดีในแง่การดำเนินงานตามยุทธศาสตร์
๕. ปัจจัยด้านการเมือง ส่งผลต่อความสำเร็จในการจัดทำแผนพัฒนาท้องถิ่น พร้อมทั้งยังส่งผลต่อการดำเนินการ การเมืองมีผลต่อความชัดเจนและความต่อเนื่องของการกำหนดนโยบายเพื่อการจัดทำแผนพัฒนา
๖. การบูรณาการแผนพัฒนาขององค์กรปกครองส่วนท้องถิ่น ส่วนราชการควรปรับให้สอดคล้องคู่ขนาน เพื่อเชื่อมโยงงานและงบประมาณได้จริงในทางปฏิบัติ
๗. ควรปรับโครงสร้างการบริหารงานให้เหมาะสมกับบริบทของงาน

**แนวทางการพิจารณาการติดตามและประเมินผลแผนพัฒนาท้องถิ่น  
ตามระเบียบกระทรวงมหาดไทยว่าด้วยการจัดทำแผนพัฒนาขององค์กรปกครองส่วนท้องถิ่น  
พ.ศ. ๒๕๔๘ แก้ไขเพิ่มเติมถึง (ฉบับที่ ๓) พ.ศ. ๒๕๖๑**

เป็นแบบที่กำหนดให้คณะกรรมการติดตามและประเมินผลแผนพัฒนาท้องถิ่น ดำเนินการให้คะแนนตามเกณฑ์ที่กำหนดไว้ ซึ่งเป็นส่วนหนึ่งของการติดตามและประเมินผลแผนพัฒนา โดยดำเนินการให้แล้วเสร็จภายในหกสิบวัน นับแต่วันที่ประกาศใช้งบประมาณรายจ่าย มีรายละเอียด ดังนี้

**๑. แนวทางการพิจารณาการติดตามและประเมินผลยุทธศาสตร์เพื่อความสอดคล้องแผนพัฒนาท้องถิ่น ประกอบด้วย**

๑.๑ ข้อมูลสภาพทั่วไปและข้อมูลพื้นฐานขององค์กรปกครองส่วนท้องถิ่น ๒๐ คะแนน

๑.๒ การวิเคราะห์สถานการณ์และศักยภาพ ๒๐ คะแนน

๑.๓ ยุทธศาสตร์ ๖๐ คะแนน ประกอบด้วย

(๑) ยุทธศาสตร์ขององค์กรปกครองส่วนท้องถิ่น ๑๐ คะแนน

(๒) ยุทธศาสตร์ขององค์กรปกครองส่วนท้องถิ่นในเขตจังหวัด ๑๐ คะแนน

(๓) ยุทธศาสตร์จังหวัด ๑๐ คะแนน

(๔) วิสัยทัศน์ ๕ คะแนน

(๕) กลยุทธ์ ๕ คะแนน

(๖) เป้าประสงค์ของแต่ละประเด็นกลยุทธ์ ๕ คะแนน

(๗) จุดยืนทางยุทธศาสตร์ ๕ คะแนน

(๘) แผนงาน ๕ คะแนน

(๙) ความเชื่อมโยงของยุทธศาสตร์ในภาพรวม ๕ คะแนน

(๑๐) ผลผลิต/โครงการ ๕ คะแนน

คะแนนรวม ๑๐๐ คะแนน เกณฑ์ที่ควรได้เพื่อให้เกิดความสอดคล้องและขับเคลื่อนการพัฒนาท้องถิ่นขององค์กรปกครองส่วนท้องถิ่น ไม่น้อยกว่าร้อยละ ๘๐ (๘๐ คะแนน)

**๒. แนวทางการพิจารณาการติดตามและประเมินผลโครงการเพื่อความสอดคล้องแผนพัฒนาท้องถิ่น ประกอบด้วย**

๒.๑ การสรุปสถานการณ์การพัฒนา ๑๐ คะแนน

๒.๒ การประเมินผลการนำแผนพัฒนาท้องถิ่นสี่ปีไปปฏิบัติในเชิงปริมาณ ๑๐ คะแนน

๒.๓ การประเมินผลการนำแผนพัฒนาท้องถิ่นสี่ปีไปปฏิบัติในเชิงคุณภาพ ๑๐ คะแนน

๒.๔ แผนงานและยุทธศาสตร์การพัฒนา ๑๐ คะแนน

๒.๕ โครงการพัฒนา ๖๐ คะแนน ประกอบด้วย

(๑) ความชัดเจนของชื่อโครงการ ๕ คะแนน

(๒) กำหนดวัตถุประสงค์สอดคล้องกับโครงการ ๕ คะแนน

(๓) เป้าหมาย (ผลผลิตของโครงการ) มีความชัดเจนนำไปสู่การตั้งงบประมาณได้ถูกต้อง ๕ คะแนน

(๔) โครงการมีความสอดคล้องกับแผนยุทธศาสตร์ชาติ ๒๐ ปี ๕ คะแนน

(๕) เป้าหมาย (ผลผลิตของโครงการ) มีความสอดคล้องกับแผนพัฒนาเศรษฐกิจและสังคม

แห่งชาติ ฉบับที่ ๑๒ ๕ คะแนน

- (๖) โครงการมีความสอดคล้องกับ Thailand ๔.๐ ๕ คะแนน
- (๗) โครงการสอดคล้องกับยุทธศาสตร์จังหวัด ๕ คะแนน
- (๘) โครงการแก้ไขปัญหาความยากจนหรือการเสริมสร้างให้ประเทศชาติมั่นคง มั่งคั่ง ยั่งยืน ภายใต้หลักประชารัฐ ๕ คะแนน
- (๙) งบประมาณ มีความสอดคล้องกับเป้าหมาย (ผลผลิตของโครงการ) ๕ คะแนน
- (๑๐) มีการประมาณการราคาถูกต้องตามหลักวิธีการงบประมาณ ๕ คะแนน
- (๑๑) มีการกำหนดตัวชี้วัด (KPI) และสอดคล้องกับวัตถุประสงค์และผลที่คาดว่าจะได้รับ ๕ คะแนน
- (๑๒) ผลที่คาดว่าจะได้รับ สอดคล้องกับวัตถุประสงค์ ๕ คะแนน

คะแนนรวม ๑๐๐ คะแนน เกณฑ์ที่ควรได้เพื่อให้เกิดความสอดคล้องและขับเคลื่อนการพัฒนาท้องถิ่นขององค์กรปกครองส่วนท้องถิ่น ไม่ควรน้อยกว่าร้อยละ ๘๐ (๘๐ คะแนน)

๓. แนวทางการพิจารณาการติดตามและประเมินผลยุทธศาสตร์เพื่อความสอดคล้องแผนพัฒนาท้องถิ่นสี่ปีขององค์กรปกครองส่วนท้องถิ่น

ประเด็นการพิจารณา	คะแนน
๑. ข้อมูลสภาพทั่วไปและข้อมูลพื้นฐานขององค์กรปกครองส่วนท้องถิ่น	๒๐
๒. การวิเคราะห์สภาวะการณ์และศักยภาพ	๑๕
๓. ยุทธศาสตร์ ประกอบด้วย	๖๕
๓.๑ ยุทธศาสตร์ขององค์กรปกครองส่วนท้องถิ่น	(๑๐)
๓.๒ ยุทธศาสตร์ขององค์กรปกครองส่วนท้องถิ่นในเขตจังหวัด	(๑๐)
๓.๓ ยุทธศาสตร์จังหวัด	(๑๐)
๓.๔ วิสัยทัศน์	(๕)
๓.๕ กลยุทธ์	(๕)
๓.๖ เป้าประสงค์ของแต่ละประเด็นกลยุทธ์	(๕)
๓.๗ จุดยืนทางยุทธศาสตร์	(๕)
๓.๘ แผนงาน	(๕)
๓.๙ ความเชื่อมโยงของยุทธศาสตร์ในภาพรวม	(๕)
รวมคะแนน	๑๐๐

๔.แนวทางเบื้องต้นในการให้คะแนนแนวทางการพิจารณาการติดตามและประเมินผลยุทธศาสตร์เพื่อความสอดคล้องแผนพัฒนาท้องถิ่นขององค์กรปกครองส่วนท้องถิ่น

ประเด็นการพิจารณา	รายละเอียดหลักเกณฑ์	คะแนนเต็ม	คะแนนที่ได้
๑.ข้อมูลสภาพทั่วไปและข้อมูลพื้นฐานขององค์กรปกครองส่วนท้องถิ่น	ควรประกอบด้วยข้อมูลดังนี้ (๑) ข้อมูลเกี่ยวกับด้านกายภาพ เช่น ที่ตั้งของหมู่บ้าน/ชุมชน/ตำบล ลักษณะภูมิประเทศ ลักษณะภูมิอากาศ ลักษณะของดิน ลักษณะของแหล่งน้ำ ลักษณะของไม้/ป่าไม้ ฯลฯ ด้านการเมือง/การปกครอง เช่น เขตการปกครอง การเลือกตั้ง ฯลฯ	๒๐ (๓)	
	(๒) ข้อมูลเกี่ยวกับด้านการเมือง/การปกครอง เช่น เขตการปกครอง การเลือกตั้ง ฯลฯ ประชากร เช่น ข้อมูลเกี่ยวกับจำนวนประชากร และช่วงอายุและจำนวนประชากร ฯลฯ	(๒)	
	(๓) ข้อมูลเกี่ยวกับสภาพทางสังคม เช่น การศึกษา สาธารณสุข อาชญากรรม ยาเสพติด การสังคมสงเคราะห์ ฯลฯ	(๒)	
	(๔) ข้อมูลเกี่ยวกับระบบบริการพื้นฐาน เช่น การคมนาคมขนส่ง การไฟฟ้า การประปา โทรศัพท์ ฯลฯ	(๒)	
	(๕) ข้อมูลเกี่ยวกับระบบเศรษฐกิจ เช่น การเกษตร การประมง การปศุสัตว์ การบริการ การท่องเที่ยว อุตสาหกรรม การพาณิชย์/กลุ่มอาชีพ แรงงาน ฯลฯ และเศรษฐกิจพอเพียงท้องถิ่น (ด้านการเกษตรและแหล่งน้ำ)	(๒)	
	(๖) ข้อมูลเกี่ยวกับศาสนา ประเพณี วัฒนธรรม เช่น การนับถือศาสนา ประเพณีและงานประจำปี ภูมิปัญญาท้องถิ่น ภาษาถิ่น สินค้าพื้นเมือง และของที่ระลึก ฯลฯ และอื่นๆ	(๒)	
	(๗) ข้อมูลเกี่ยวกับทรัพยากรธรรมชาติ เช่น น้ำ ป่าไม้ ภูเขา คุณภาพของทรัพยากรธรรมชาติ ฯลฯ	(๒)	
	(๘) การสำรวจและจัดเก็บข้อมูลเพื่อการจัดทำแผนพัฒนาท้องถิ่นหรือการใช้ข้อมูล จปฐ.	(๒)	
	(๙) การประชุมประชาคมท้องถิ่น รูปแบบ วิธีการ และการดำเนินการประชุมประชาคมท้องถิ่น โดยใช้กระบวนการร่วมคิด ร่วมทำ ร่วมตัดสินใจ ร่วมตรวจสอบ ร่วมรับประโยชน์ ร่วมแก้ปัญหา ปรึกษาหารือ แลกเปลี่ยนเรียนรู้ เพื่อแก้ปัญหาสำหรับการพัฒนาท้องถิ่นตามอำนาจหน้าที่ขององค์กรปกครองส่วนท้องถิ่น	(๓)	
๒. การวิเคราะห์สภาพการณ์และศักยภาพ	ควรประกอบด้วยข้อมูลดังนี้ (๑) การวิเคราะห์ที่ครอบคลุมความเชื่อมโยง ความสอดคล้องยุทธศาสตร์จังหวัด ยุทธศาสตร์การพัฒนาขององค์กรปกครองส่วนท้องถิ่นในเขตจังหวัด ยุทธศาสตร์ขององค์กรปกครองส่วนท้องถิ่น นโยบายของผู้บริหารท้องถิ่น รวมถึงความเชื่อมโยงแผนยุทธศาสตร์ชาติ ๒๐ ปี แผนพัฒนาเศรษฐกิจและสังคมแห่งชาติ และ Thailand ๔.๐	๑๕ (๕)	
	(๒) การวิเคราะห์การใช้ผังเมืองรวมหรือผังเมืองเฉพาะและการบังคับใช้ผลของการบังคับใช้ สภาพการณ์ที่เกิดขึ้นต่อการพัฒนาท้องถิ่น	(๓)	



ประเด็นการพิจารณา	รายละเอียดหลักเกณฑ์	คะแนนเต็ม	คะแนนที่ได้
<p>๒. การวิเคราะห์สภาพการณ์และศักยภาพ (ต่อ)</p>	(๓) การวิเคราะห์ทางสังคม เช่น ด้านแรงงาน การศึกษา สาธารณสุข ความยากจน อาชญากรรม ปัญหายาเสพติด เทคโนโลยี จารัต ประเพณี วัฒนธรรม ภูมิปัญญาท้องถิ่น เป็นต้น	(๓)	
	(๔) การวิเคราะห์ทางเศรษฐกิจ ข้อมูลด้านรายได้ครัวเรือน การส่งเสริมอาชีพ กลุ่มอาชีพ กลุ่มทางสังคม การพัฒนาอาชีพและกลุ่มต่างๆ สภาพทางเศรษฐกิจและความเป็นอยู่ทั่วไป เป็นต้น	(๓)	
	(๕) การวิเคราะห์สิ่งแวดล้อม พื้นที่สีเขียว ธรรมชาติต่างๆ ทางภูมิศาสตร์ กระบวนการหรือสิ่งที่เกิดขึ้น การประดิษฐ์ที่มีผลต่อสิ่งแวดล้อมและการพัฒนา	(๓)	
	(๖) ผลการวิเคราะห์ศักยภาพเพื่อประเมินสถานการณ์การพัฒนาในปัจจุบันและโอกาสการพัฒนาในอนาคตของท้องถิ่น ด้วยเทคนิค SWOT Analysis ที่อาจส่งผลต่อการดำเนินงานได้แก่ S-Strength (จุดแข็ง)W-Weakness (จุดอ่อน) O-Opportunity (โอกาส) และT-Threat (อุปสรรค)	(๓)	
<p>๓. ยุทธศาสตร์</p> <p>๓.๑ ยุทธศาสตร์ขององค์กรปกครองส่วนท้องถิ่น</p>	<p>ควรประกอบด้วยข้อมูลดังนี้</p> <p>สอดคล้องกับสภาพสังคม เศรษฐกิจ สิ่งแวดล้อมของท้องถิ่น ประเด็นปัญหาการพัฒนาและแนวทางการพัฒนาที่สอดคล้องกับยุทธศาสตร์ขององค์กรปกครองส่วนท้องถิ่น และเชื่อมโยงหลักประชารัฐ แผนยุทธศาสตร์ชาติ ๒๐ ปี แผนพัฒนาเศรษฐกิจและสังคมแห่งชาติ และ Thailand ๔.๐</p>	<p>๖๐</p> <p>(๑๐)</p>	
<p>๓.๒ ยุทธศาสตร์ขององค์กรปกครองส่วนท้องถิ่นในเขตจังหวัด</p>	<p>สอดคล้องและเชื่อมโยงกับสภาพสังคม เศรษฐกิจ สิ่งแวดล้อมของท้องถิ่น และยุทธศาสตร์จังหวัด และเชื่อมโยงหลักประชารัฐ แผนยุทธศาสตร์ชาติ ๒๐ ปี แผนพัฒนาเศรษฐกิจและสังคมแห่งชาติ และ Thailand ๔.๐</p>	(๑๐)	
<p>๓.๓ ยุทธศาสตร์จังหวัด</p>	<p>สอดคล้องกับแผนพัฒนาเศรษฐกิจและสังคมแห่งชาติ แผนการบริหารราชการแผ่นดิน นโยบาย/ยุทธศาสตร์ คสช. และนโยบายรัฐบาลหลักประชารัฐ แผนยุทธศาสตร์ชาติ ๒๐ ปี และ Thailand ๔.๐</p>	(๑๐)	

ประเด็นการพิจารณา	รายละเอียดหลักเกณฑ์	คะแนนเต็ม	คะแนนที่ได้
๓. ยุทธศาสตร์ (ต่อ) ๓.๔ วิสัยทัศน์	วิสัยทัศน์ ซึ่งมีลักษณะแสดงสถานภาพที่องค์กรปกครองส่วนท้องถิ่นต้องการจะเป็นหรือบรรลุถึงอนาคตอย่างชัดเจน สอดคล้องกับโอกาสและศักยภาพที่เป็นลักษณะเฉพาะขององค์กรปกครองส่วนท้องถิ่น และสัมพันธ์กับโครงการพัฒนาท้องถิ่น	(๕)	
๓.๕ กลยุทธ์	แสดงให้เห็นช่องทาง วิธีการ ภารกิจหรือสิ่งที่จะต้องทำตามอำนาจหน้าที่ขององค์กรปกครองส่วนท้องถิ่นที่จะนำไปสู่การบรรลุวิสัยทัศน์ หรือแสดงให้เห็นถึงความชัดเจนในสิ่งที่จะดำเนินการให้บรรลุวิสัยทัศน์นั้น	(๕)	
๓.๖ เป้าประสงค์ของแต่ละประเด็นกลยุทธ์	เป้าประสงค์ของแต่ละประเด็นกลยุทธ์มีความสอดคล้องและสนับสนุนต่อกกลยุทธ์ที่จะเกิดขึ้น มุ่งหมายสิ่งหนึ่งสิ่งใดที่ชัดเจน	(๕)	
๓.๗ จุดยืนทางยุทธศาสตร์ (Positioning)	ความมุ่งมั่นอันแน่วแน่ในการวางแผนพัฒนาท้องถิ่น เพื่อให้บรรลุวิสัยทัศน์ขององค์กรปกครองส่วนท้องถิ่น ซึ่งเกิดจากศักยภาพของพื้นที่จริง ที่จะนำไปสู่ผลสำเร็จทางยุทธศาสตร์	(๕)	
๓.๘ แผนงาน	แผนงานหรือจุดมุ่งหมายเพื่อการพัฒนาในอนาคต กำหนดจุดมุ่งหมายในเรื่องใดเรื่องหนึ่งหรือแผนงานที่เกิดจากเป้าประสงค์ ตัวชี้วัด ค่าเป้าหมาย กลยุทธ์ จุดยืนทางยุทธศาสตร์และยุทธศาสตร์ขององค์กรปกครองส่วนท้องถิ่นที่มีความชัดเจน นำไปสู่การจัดทำโครงการพัฒนาท้องถิ่นในแผนพัฒนาท้องถิ่นสี่ปี โดยระบุแผนงานและความเชื่อมโยงดังกล่าว	(๕)	
๓.๙ ความเชื่อมโยงของยุทธศาสตร์ในภาพรวม	ความเชื่อมโยงองค์รวมที่นำไปสู่การพัฒนาท้องถิ่นที่เกิดผลผลิต/โครงการจากแผนยุทธศาสตร์ชาติ ๒๐ ปี แผนพัฒนาเศรษฐกิจและสังคมแห่งชาติ ฉบับที่ ๑๒ Thailand ๔.๐ แผนพัฒนาภาค/แผนพัฒนากลุ่มจังหวัด/แผนพัฒนาจังหวัด ยุทธศาสตร์การพัฒนาขององค์กรปกครองส่วนท้องถิ่นในเขตจังหวัดและยุทธศาสตร์ขององค์กรปกครองส่วนท้องถิ่น	(๕)	
รวมคะแนน		๑๐๐	

๕. แนวทางการพิจารณาการติดตามและประเมินผลโครงการเพื่อความสอดคล้อง  
แผนพัฒนาท้องถิ่นขององค์กรปกครองส่วนท้องถิ่น

ประเด็นการพิจารณา	คะแนน
๑. การสรุปสถานการณ์การพัฒนา	๑๐
๒. การประเมินผลการนำแผนพัฒนาท้องถิ่นไปปฏิบัติในเชิงปริมาณ	๑๐
๓. การประเมินผลการนำแผนพัฒนาท้องถิ่นไปปฏิบัติในเชิงคุณภาพ	๑๐
๔. แผนงานและยุทธศาสตร์การพัฒนา	๑๐
๕. โครงการพัฒนา ประกอบด้วย	๖๐
๕.๑ ความชัดเจนของชื่อโครงการ	(๕)
๕.๒ กำหนดวัตถุประสงค์สอดคล้องกับโครงการ	(๕)
๕.๓ เป้าหมาย (ผลผลิตของโครงการ) มีความชัดเจนนำไปสู่การตั้งงบประมาณได้ถูกต้อง	(๕)
๕.๔ โครงการมีความสอดคล้องกับแผนยุทธศาสตร์ชาติ ๒๐ ปี	(๕)
๕.๕ เป้าหมาย (ผลผลิตของโครงการ) มีความสอดคล้องกับแผนพัฒนาเศรษฐกิจและสังคมแห่งชาติ	(๕)
๕.๖ โครงการมีความสอดคล้องกับ Thailand ๔.๐	(๕)
๕.๗ โครงการสอดคล้องกับยุทธศาสตร์จังหวัด	(๕)
๕.๘ โครงการแก้ไขปัญหาความยากจนหรือการเสริมสร้างให้ประเทศชาติมั่นคง มั่งคั่ง ยั่งยืน ภายใต้อำนาจรัฐ	(๕)
๕.๙ งบประมาณ มีความสอดคล้องกับเป้าหมาย (ผลผลิตของโครงการ)	(๕)
๕.๑๐ มีการประมาณการราคาถูกต้องตามหลักวิธีการงบประมาณ	(๕)
๕.๑๑ มีการกำหนดตัวชี้วัด (KPI) และสอดคล้องกับวัตถุประสงค์และผลที่คาดว่าจะได้รับ	(๕)
๕.๑๒ ผลที่คาดว่าจะได้รับ สอดคล้องกับวัตถุประสงค์	(๕)
รวมคะแนน	๑๐๐

๖. แนวทางเบื้องต้นในการให้คะแนนแนวทางการพิจารณาการติดตามและประเมินผลโครงการเพื่อความสอดคล้องแผนพัฒนาท้องถิ่นสี่ปีขององค์กรปกครองส่วนท้องถิ่น

ประเด็นการพิจารณา	รายละเอียดหลักเกณฑ์	คะแนนเต็ม	คะแนนที่ได้
๑. การสรุปสถานการณ์การพัฒนา	เป็นการวิเคราะห์รอบการจัดทำยุทธศาสตร์ขององค์กรปกครองส่วนท้องถิ่น (ใช้การวิเคราะห์ SWOT Analysis/Demand (Demand Analysis)/Global Demand และ Trend ปัจจัยและสถานการณ์การเปลี่ยนแปลงที่มีผลต่อการพัฒนา อย่างน้อยต้องประกอบด้วย การวิเคราะห์ศักยภาพด้านเศรษฐกิจ, ด้านสังคม, ด้านทรัพยากรธรรมชาติและสิ่งแวดล้อม)	๑๐	
๒. การประเมินผลการนำแผนพัฒนาท้องถิ่นสี่ปีไปปฏิบัติในเชิงปริมาณ	๑) การควบคุมที่มีการใช้ตัวเลขต่างๆ เพื่อนำมาใช้วัดผลในเชิงปริมาณ เช่น การวัดจำนวนโครงการ กิจกรรม งานต่างๆ ก็คือผลผลิตนั่นเองว่าเป็นไปตามที่ตั้งเป้าหมายเอาไว้หรือไม่จำนวนที่ดำเนินการจริงตามที่ได้กำหนดไว้เท่าไร จำนวนที่ไม่สามารถดำเนินการได้มีจำนวนเท่าไรสามารถอธิบายได้ตามหลักประสิทธิภาพ (Efficiency) ของการพัฒนาท้องถิ่นตามอำนาจหน้าที่ที่ได้กำหนดไว้ ๒) วิเคราะห์ผลกระทบ/สิ่งที่กระทบ (Impact) โครงการที่ดำเนินการในเชิงปริมาณ (Quantitative)	๑๐	
๓. การประเมินผลการนำแผนพัฒนาท้องถิ่นสี่ปีไปปฏิบัติในเชิงคุณภาพ	๑) การประเมินประสิทธิผลของแผนพัฒนาในเชิงคุณภาพคือการนำเอาเทคนิคต่างๆ มาใช้เพื่อวัดว่าภารกิจ โครงการ กิจกรรม งานต่างๆ ที่ดำเนินการในพื้นที่นั้นๆ ตรงต่อความต้องการของประชาชนหรือไม่และเป็นไปตามอำนาจหน้าที่หรือไม่ ประชาชนพึงพอใจหรือไม่ สิ่งของ วัสดุ ครุภัณฑ์ การดำเนินการต่างๆ มีสภาพหรือลักษณะถูกต้อง คงทน ถาวร สามารถใช้การได้ตามวัตถุประสงค์หรือไม่ ซึ่งเป็นไปตามหลักประสิทธิผล (Effectiveness) ผลการปฏิบัติราชการที่บรรลุวัตถุประสงค์และเป้าหมายของแผนการปฏิบัติราชการตามที่ได้รับงบประมาณมาดำเนินการ รวมถึงสามารถเทียบเคียงกับส่วนราชการหรือหน่วยงาน ๒) วิเคราะห์ผลกระทบ/สิ่งที่กระทบ (Impact) โครงการที่ดำเนินการในเชิงคุณภาพ (Qualitative)	๑๐	
๔. แผนงาน และยุทธศาสตร์การพัฒนา	๑) วิเคราะห์แผนงาน งาน ที่เกิดจากด้านต่างๆ มีความสอดคล้องกับยุทธศาสตร์ขององค์กรปกครองส่วนท้องถิ่นในมิติต่างๆ จนนำไปสู่การจัดทำโครงการพัฒนาท้องถิ่นโดยใช้ SWOT Analysis/Demand (Demand Analysis)/Global Demand/Trend หรือหลักการบูรณาการ (Integration) กับองค์กรปกครองส่วนท้องถิ่นที่มีพื้นที่ติดต่อกัน ๒) วิเคราะห์แผนงาน งาน ที่เกิดจากด้านต่างๆ ที่สอดคล้องกับการแก้ไขปัญหาความยากจน หลักปรัชชาารัฐ และหลักปรัชญาเศรษฐกิจพอเพียง และโดยเฉพาะเศรษฐกิจพอเพียงท้องถิ่น (ด้านการเกษตรและแหล่งน้ำ) (Local Sufficiency Economy Plan : LSEP)	๑๐	

ประเด็นการพิจารณา	รายละเอียดหลักเกณฑ์	คะแนนเต็ม	คะแนนที่ได้
<p>๕. โครงการพัฒนา</p> <p>๕.๑ ความชัดเจนของชื่อโครงการ</p>	<p>ควรประกอบด้วยข้อมูลดังนี้</p> <p>เป็นโครงการที่มีวัตถุประสงค์สนองต่อแผนยุทธศาสตร์การพัฒนาขององค์กรปกครองส่วนท้องถิ่นและดำเนินการเพื่อให้การพัฒนาบรรลุตามวิสัยทัศน์ขององค์กรปกครองส่วนท้องถิ่นที่กำหนดไว้ ชื่อโครงการมีความชัดเจน มุ่งไปเรื่องใดเรื่องหนึ่ง อ่านแล้วเข้าใจได้ว่าจะพัฒนาอะไรในอนาคต</p>	<p>๖๐</p> <p>(๕)</p>	
<p>๕.๒ กำหนดวัตถุประสงค์สอดคล้องกับโครงการ</p>	<p>มีวัตถุประสงค์ชัดเจน (clearobjective) โครงการต้องกำหนดวัตถุประสงค์สอดคล้องกับความเป็นมาของโครงการ สอดคล้องกับหลักการและเหตุผล วิธีการดำเนินงานต้องสอดคล้องกับวัตถุประสงค์ มีความเป็นไปได้ชัดเจน มีลักษณะเฉพาะเจาะจง</p>	<p>(๕)</p>	
<p>๕.๓ เป้าหมาย (ผลผลิตของโครงการ) มีความชัดเจนนำไปสู่การตั้งงบประมาณได้ถูกต้อง</p>	<p>สภาพที่อยากให้เกิดขึ้นในอนาคตเป็นทิศทางที่ต้องไปให้ถึงเป้าหมายต้องชัดเจน สามารถระบุจำนวนเท่าไร กลุ่มเป้าหมายคืออะไร มีผลผลิตอย่างไร กลุ่มเป้าหมาย พื้นที่ดำเนินงาน และระยะเวลาดำเนินงาน อธิบายให้ชัดเจนว่าโครงการนี้จะทำให้เห็น เริ่มต้นในช่วงเวลาใดและจบลงเมื่อไร ใครคือกลุ่มเป้าหมายของโครงการ หากกลุ่มเป้าหมายมีหลายกลุ่ม ให้ออกชัดเจนไปว่าใครคือกลุ่มเป้าหมายหลัก ใครคือกลุ่มเป้าหมายรอง</p>	<p>(๕)</p>	
<p>๕.๔ โครงการมีความสอดคล้องกับแผนยุทธศาสตร์ ๒๐ ปี</p>	<p>โครงการสอดคล้องกับ (๑) ความมั่นคง (๒) การสร้างความสามารถในการแข่งขัน (๓) การพัฒนาและเสริมสร้างศักยภาพคน (๔) การสร้างโอกาสความเสมอภาคและเท่าเทียมกันทางสังคม (๕) การสร้างการเติบโตบนคุณภาพชีวิตที่เป็นมิตรต่อสิ่งแวดล้อม (๖) การปรับสมดุลและพัฒนาระบบการบริหารจัดการภาครัฐ เพื่อให้เกิดความมั่นคง มั่งคั่ง ยั่งยืน</p>	<p>(๕)</p>	
<p>๕.๕ เป้าหมาย (ผลผลิตของโครงการ) มีความสอดคล้องกับแผนพัฒนาเศรษฐกิจและสังคมแห่งชาติ</p>	<p>โครงการมีความสอดคล้องกับแผนพัฒนาเศรษฐกิจและสังคมแห่งชาติ ฉบับที่ ๑๒ โดย (๑) ยึดหลักปรัชญาของเศรษฐกิจพอเพียง (๒) ยึดคนเป็นศูนย์กลางการพัฒนา (๓) ยึดวิสัยทัศน์ภายใต้ยุทธศาสตร์ชาติ ๒๐ ปี (๔) ยึดเป้าหมายอนาคตประเทศไทย ๒๕๗๔ (๕) ยึดหลักการนำไปสู่การปฏิบัติให้เกิดผลสัมฤทธิ์อย่างจริงจังใน ๕ ปีที่ต่อยอดไปสู่ผลสัมฤทธิ์ที่เป็นเป้าหมายระยะยาว ภายใต้แนวทางการพัฒนา (๑) การยกระดับศักยภาพการแข่งขันและการหลุดพ้นกับดักรายได้ปานกลางสู่รายได้สูง (๒) การพัฒนาศักยภาพคนตามช่วงวัยและการปฏิรูประบบเพื่อสร้างสังคมสูงวัยอย่างมีคุณภาพ (๓) การลดความเหลื่อมล้ำทางสังคม (๔) การรองรับการเชื่อมโยงภูมิภาคและความเป็นเมือง (๕) การสร้างความสำเร็จเติบโตทางเศรษฐกิจและสังคมอย่างเป็นมิตรกับสิ่งแวดล้อม (๖) การบริหารราชการแผ่นดินที่มีประสิทธิภาพ</p>	<p>(๕)</p>	
<p>๕.๖ โครงการมีความสอดคล้องกับ Thailand ๔.๐</p>	<p>โครงการมีลักษณะหรือสอดคล้องกับการปรับเปลี่ยนโครงสร้างเศรษฐกิจไปสู่ Value-Based Economy หรือเศรษฐกิจที่ขับเคลื่อนด้วยนวัตกรรม ทำน้อย ได้มาก เช่น (๑) เปลี่ยนจากการผลิตสินค้า โภคภัณฑ์ ไปสู่สินค้าเชิงนวัตกรรม (๒) เปลี่ยนจากการขับเคลื่อนประเทศด้วยภาคอุตสาหกรรม ไปสู่การขับเคลื่อนด้วยเทคโนโลยี ความคิดสร้างสรรค์ และนวัตกรรม (๓) เปลี่ยนจากการเน้นภาคการผลิตสินค้า ไปสู่การเน้นภาคบริการมากขึ้น รวมถึงโครงการที่เติมเต็มด้วยวิทยาการ ความคิดสร้างสรรค์ นวัตกรรม วิทยาศาสตร์ เทคโนโลยี และการวิจัยและพัฒนา แล้วต่อยอดความได้เปรียบเชิงเปรียบเทียบ เช่น ด้านเกษตร เทคโนโลยีชีวภาพ สาธารณสุข วัฒนธรรม ฯลฯ</p>	<p>(๕)</p>	

ประเด็นการพิจารณา	รายละเอียดหลักเกณฑ์	คะแนนเต็ม	คะแนนที่ได้
<p>๕. โครงการพัฒนา (ต่อ)</p> <p>๕.๗ โครงการสอดคล้องกับยุทธศาสตร์จังหวัด</p>	<p>โครงการพัฒนาท้องถิ่นมีความสอดคล้องกับช่วงระยะเวลาของแผนพัฒนาจังหวัดที่ได้กำหนดขึ้น เพื่อขับเคลื่อนการพัฒนาท้องถิ่นเสมือนหนึ่งการขับเคลื่อนการพัฒนาจังหวัด ซึ่งไม่สามารถแยกส่วนใดส่วนหนึ่งออกจากกันได้ นอกจากนี้โครงการพัฒนาท้องถิ่นต้องเป็นโครงการเชื่อมต่อหรือเดินทางไปด้วยกันกับยุทธศาสตร์จังหวัดที่ได้กำหนดขึ้นที่เป็นปัจจุบัน</p>	(๕)	
<p>๕.๘ โครงการแก้ไขปัญหาความยากจนหรือการเสริมสร้างให้ประเทศชาติมั่นคง มั่งคั่ง ยั่งยืนภายใต้หลักประชารัฐ</p>	<p>เป็นโครงการที่ดำเนินการภายใต้พื้นฐานความพอเพียงที่ประชาชนดำเนินการเองหรือร่วมดำเนินการ เป็นโครงการต่อยอดและขยายได้ เป็นโครงการที่ประชาชนต้องการเพื่อให้เกิดความยั่งยืน ซึ่งมีลักษณะที่จะให้ท้องถิ่นมีความมั่นคง มั่งคั่ง ยั่งยืน เป็นท้องถิ่นที่พัฒนาแล้ว ด้วยการพัฒนาตามปรัชญาเศรษฐกิจพอเพียง และเศรษฐกิจพอเพียงท้องถิ่น (ด้านการเกษตรและแหล่งน้ำ) (LSEP)</p>	(๕)	
<p>๕.๙ งบประมาณ มีความสอดคล้องกับเป้าหมาย (ผลผลิตของโครงการ)</p>	<p>งบประมาณโครงการพัฒนาจะต้องคำนึงถึงหลักสำคัญ ๕ ประการในการจัดทำโครงการได้แก่ (๑) ความประหยัด (Economy) (๒) ความมีประสิทธิภาพ (Efficiency) (๓) ความมีประสิทธิภาพ (Effectiveness) (๔) ความยุติธรรม (Equity) (๕) ความโปร่งใส (Transparency)</p>	(๕)	
<p>๕.๑๐ มีการประมาณการราคาถูกต้องตามหลักวิธีการงบประมาณ</p>	<p>การประมาณการราคาเพื่อการพัฒนาต้องให้สอดคล้องกับโครงการ ถูกต้องตามหลักวิชาการทางช่าง หลักของราคากลาง ราคากลางท้องถิ่น มีความโปร่งใสในการกำหนดราคาและตรวจสอบได้ในเชิงประจักษ์ มีความคลาดเคลื่อนไม่มากกว่าหรือไม่ต่ำกว่าร้อยละห้าของการนำไปตั้ง งบประมาณรายจ่ายในข้อบัญญัติ/เทศบัญญัติ เงินสะสม หรือ รายจ่ายพัฒนาที่ปรากฏในรูปแบบอื่นๆ</p>	(๕)	
<p>๕.๑๑ มีการกำหนดตัวชี้วัด (KPI) และสอดคล้องกับวัตถุประสงค์ และผลที่คาดว่าจะได้รับ</p>	<p>มีการกำหนดดัชนีชี้วัดผลงาน (Key Performance Indicator : KPI) ที่ สามารถวัดได้ (measurable) ใช้บอกประสิทธิผล (effectiveness) ใช้บอกประสิทธิภาพ (efficiency) ได้ เช่น การกำหนดความพึงพอใจ การกำหนดร้อยละ การกำหนดอันเกิดจากผลของวัตถุประสงค์ที่เกิดขึ้นที่ได้รับ (การคาดการณ์ คาดว่าจะได้รับ)</p>	(๕)	
<p>๕.๑๒ ผลที่คาดว่าจะได้รับสอดคล้องกับวัตถุประสงค์</p>	<p>ผลที่ได้รับเป็นสิ่งที่เกิดขึ้นได้จริงจากการดำเนินการตามโครงการพัฒนา ซึ่งสอดคล้องกับวัตถุประสงค์ที่ตั้งไว้ การได้ผลหรือผลที่เกิดขึ้นจะต้องเท่ากับวัตถุประสงค์หรือมากกว่าวัตถุประสงค์ ซึ่งการเขียนวัตถุประสงค์ ควรคำนึงถึง (๑) มีความเป็นไปได้และมีความเฉพาะเจาะจง ในการดำเนินงานตามโครงการ (๒) วัดและประเมินผลระดับของความสำเร็จได้ (๓) ระบุสิ่งที่ต้องการดำเนินงานอย่างชัดเจนและเฉพาะเจาะจงมากที่สุด และสามารถปฏิบัติได้ (๔) เป็นเหตุเป็นผล สอดคล้องกับความเป็นจริง (๕) ส่งผลต่อการบ่งบอกเวลาได้</p>	(๕)	
รวมคะแนน		๑๐๐	

### ๗. การวัดผลในเชิงปริมาณและเชิงคุณภาพ

ข้อ ๓๐ (๕) ของระเบียบกระทรวงมหาดไทยว่าด้วยการจัดทำแผนพัฒนาขององค์กรปกครองส่วนท้องถิ่น พ.ศ. ๒๕๔๘ ฉบับที่ ๒ พ.ศ. ๒๕๕๙ กำหนดว่า ผู้บริหารท้องถิ่นเสนอผลการติดตามและประเมินผลต่อสภาท้องถิ่น และคณะกรรมการพัฒนาท้องถิ่น พร้อมทั้งประกาศผลการติดตามและประเมินผลแผนพัฒนาให้ประชาชนในท้องถิ่นทราบในที่เปิดเผยภายในสิบห้าวันนับแต่วันที่ผู้บริหารท้องถิ่นเสนอผลการติดตามและประเมินผลดังกล่าว และต้องปิดประกาศโดยเปิดเผยไม่น้อยกว่าสามสิบวัน โดยอย่างน้อยปีละสองครั้งภายในเดือนเมษายนและภายในเดือนตุลาคมของทุกปี และ ข้อ ๒๙ (๓) กำหนดว่า ให้องค์กรปกครองส่วนท้องถิ่นรายงานผลและเสนอความเห็นซึ่งได้จากการติดตามและประเมินผลแผนพัฒนาต่อผู้บริหารท้องถิ่น เพื่อให้ผู้บริหารท้องถิ่นเสนอต่อสภาท้องถิ่น และคณะกรรมการพัฒนาท้องถิ่น พร้อมทั้งประกาศผลการติดตามและประเมินผลแผนพัฒนาให้ประชาชนในท้องถิ่นทราบในที่เปิดเผยภายในสิบห้าวัน นับแต่วันรายงานผลและเสนอความเห็นดังกล่าวและต้องปิดประกาศไว้เป็นระยะเวลาไม่น้อยกว่าสามสิบวัน โดยอย่างน้อยปีละสองครั้งภายในเดือนเมษายนและภายในเดือนตุลาคมของทุกปี

โดยใช้รูปแบบเชิงพรรณนา ซึ่งสามารถแสดงได้ทั้งการอธิบายเชิงสถิติ รูปภาพ กราฟ ข้อมูลต่าง ๆ จาก

#### ๗.๑ ใช้แบบสำหรับการติดตามและประเมินผลเชิงปริมาณและคุณภาพ

(๑) แบบตัวบ่งชี้การปฏิบัติงาน (Performance Indicators)

(๒) แบบบัตรคะแนน (Scorecard Model) แบบบัตรคะแนน หรือ Scorecard Model ของ

Kaplan & Norton

(๓) แบบมุ่งวัดผลสัมฤทธิ์ (Result Framework Model (RF)).

(๔) แบบเชิงเหตุผล (Logical Model) ตัวแบบเชิงเหตุผล หรือ Logical Model

(๕) แบบวัดกระบวนการปฏิบัติงาน (Process Performance Measurement System (PPMS)) ระบบการวัดกระบวนการปฏิบัติงานหรือ PPMS

(๖) แบบการประเมินโดยใช้วิธีการแก้ปัญหาหรือเรียนรู้จากปัญหาที่เกิดขึ้นหรือ Problem-Solving Method

(๗) แบบการประเมินแบบมีส่วนร่วม (Participatory Methods)

(๘) แบบการประเมินผลกระทบ (Impact Evaluation)

(๙) แบบการประเมินความเสี่ยง (Risk Assessment Model)

(๑๐) แบบการประเมินตนเอง (Self-assessment Model) และ

(๑๑) แบบอื่น ๆ ที่องค์กรปกครองส่วนท้องถิ่นกำหนดขึ้น ทั้งนี้ต้องอยู่ภายใต้กรอบตาม

ข้อ (๑)-(๑๐) หรือเป็นแบบผสมก็ได้

๗.๒ เชิงปริมาณ (Quantity) คุณภาพ (Quality) ผลที่ได้จริง ๆ คืออะไร ค่าใช้จ่าย (Cost) เวลา (Time) เป็นไปตามที่กำหนดไว้หรือไม่

๗.๓ ประชาชนได้ประโยชน์อย่างไรหรือราชการได้ประโยชน์อย่างไร

๗.๔ วัดผลนั้นได้จริงหรือไม่ หรือวัดได้เท่าไร (Key Performance Indicators : KPIs)

๗.๕ ผลกระทบ (Impact)

-----



ประกาศองค์การบริหารส่วนตำบลบ้านด่าน  
เรื่อง ประกาศใช้แผนพัฒนาท้องถิ่น (พ.ศ. ๒๕๖๖ - ๒๕๗๐)

ตามที่องค์การบริหารส่วนตำบลบ้านด่าน ได้ดำเนินการทบทวนแผนพัฒนาท้องถิ่น (พ.ศ. ๒๕๖๖ - ๒๕๗๐) เพื่อให้มีความสอดคล้องและเชื่อมโยงกับแผนพัฒนาจังหวัด แผนพัฒนากลุ่มจังหวัด รวมทั้งแผนปฏิบัติราชการประจำปีจังหวัด และแผนปฏิบัติราชการประจำปีกลุ่มจังหวัด เพื่อการบูรณาการ แผนงาน โครงการ กิจกรรม และงบประมาณในพื้นที่ได้อย่างมีประสิทธิภาพ ขององค์การบริหารส่วนตำบลบ้านด่านและสภาองค์การบริหารส่วนตำบลบ้านด่าน ได้พิจารณาอนุมัติแผนพัฒนาท้องถิ่น (พ.ศ. ๒๕๖๖ - ๒๕๗๐) ให้ความเห็นชอบในการประชุมสามัญวิสามัญ สมัยที่ ๑ ประจำปี ๒๕๖๕ ครั้งที่ ๑ เมื่อวันที่ ๒๑ มีนาคม ๒๕๖๕ แล้วนั้น

เพื่อให้การปฏิบัติงานขององค์การบริหารส่วนตำบลบ้านด่าน เป็นไปด้วยความเรียบร้อยและถูกต้องตามระเบียบกระทรวงมหาดไทยว่าด้วยการจัดทำแผนพัฒนาขององค์กรปกครองส่วนท้องถิ่น พ.ศ. ๒๕๔๘ และแก้ไขเพิ่มเติมฉบับที่ ๓ พ.ศ. ๒๕๖๑ ข้อ ๒๔ จึงขอประกาศใช้แผนพัฒนาท้องถิ่น (พ.ศ. ๒๕๖๖ - ๒๕๗๐) ขององค์การบริหารส่วนตำบลบ้านด่าน ให้ทราบโดยทั่วกัน

ประกาศ ณ วันที่ ๒๑ เดือน มีนาคม พ.ศ. ๒๕๖๕

\* 

(นายธวัช คลังกรณ์)

นายกองค์การบริหารส่วนตำบลบ้านด่าน